武漢日報

社址漢口江漢路

第一六八二號

電報掛號有線七八二五號 無線一七八二五號

自動電話二二一一五號

The Wu Hang Jih Pao

今日三大張售洋四分

內政部登記證警字第一二二九號 中華郵政[illegible]一九〇九號

廣告刊例

[illegible]

定報價目

[illegible]

本報特別啟事一

本報今日無論本外埠閱戶各附送「第五屆華中運動會日刊」一張如有遺漏請向送報人索取此啓

本報特別啟事二

「第五屆華中運動會日刊」由本報代印發行每份一張零售一分「大銅元三枚」武漢兩處運動場內外均有出售希注意此啓

中央航空學校招考飛行生廣告

(一)投考資格 凡隸中華民國國籍之男性在高級中學以上畢業或有同等學力體格健康年齡在十八歲至二十二歲而未結婚者

(二)報名地點 一,杭州梅東高橋本校入伍生隊 二,南京太平巷航空署 三,上海呂班路一七七弄九號航空協會 四,北平北長街航空學會 五,武昌銅元局南湖飛機修理廠

(三)報名日期 南京上海北平武昌均自六月十一日起至六月十六日止 杭州自七月二十八日起至八月二日止

(四)招考詳情載明於招生簡章 函索可逕寄杭州覓橋本校教育處

艾蘅繪畫展覽會

時間 自五月十三日起至二十日止 每日上午九時至下午八時

地點 漢口湖北街金城銀行街面金城里十一十二兩號門面

湖北硝磺局布告

磺字第二二一六〇號

查本局所屬各分局,須照章招商公開投選,業於本月三日,以磺字第二二一六號布告,公布在案。茲將待選之各分局分銷所名稱,及比額,保證金數目,列表附後,以便應選商人遵照辦理。凡有志願投選者,仰自備保證金[illegible]合行布告週知,幸毋觀望自誤。此布。

湖北硝磺局各分局分銷所比額及保證金表

局名	硝總額(斤)	磺總額(斤)	保證金數(元)	備考
黃陂分局	咒,〇〇〇	九,二〇〇	一,〇〇〇	
坼春分局	宅,〇〇〇	二,〇〇〇	六〇〇	
建始分局	宅,〇〇〇	六,九〇〇	四〇〇	
安雲分局	九,二〇〇	二,三〇〇	四〇〇	
孝感分局	吴,〇〇〇	九,二〇〇	六〇〇	
崇通分局	六,九〇〇	一,七〇〇	二〇〇	
公石分局	六,四〇〇	一,六〇〇	二〇〇	
隨應分局	五,五〇〇	一,三〇〇	四〇〇	
羅田分局	三,〇〇〇	三,四〇〇	二〇〇	
通山分局	四,六〇〇	二,三〇〇	二〇〇	
荊門分局	五,七〇〇	一,一〇〇	二〇〇	
潛監分局	五,五〇〇	一,三〇〇	二〇〇	
當遠分局	六,四〇〇	一,六〇〇	二〇〇	
枝宜分局	五,七〇〇	一,三〇〇	二〇〇	
房保分局	四,六〇〇	一,一〇〇	二〇〇	
南宜分局	穴,〇〇〇	四,六〇〇	二〇〇	
長陽分局	四,六〇〇	一,一〇〇	二〇〇	
興秭分局	[illegible]	[illegible]	二〇〇	
棗陽分局	亖,三〇〇	一,〇〇〇	二〇〇	
西鄖分局	四,六〇〇	一,六〇〇	二〇〇	
施川分局	四,一〇〇	一,六〇〇	二〇〇	
溪竹分局	四,一〇〇	一,六〇〇	二〇〇	
五鶴分局	四,一〇〇	一,六〇〇	二〇〇	
宣來咸分局	四,一〇〇	一,六〇〇	二〇〇	
英山分局	亖,一〇〇	四,〇〇〇	四〇〇	
蔡甸分銷所	八,六〇〇	一,〇〇〇	四〇〇	
武昌南鄉分銷所	[illegible]	[illegible]	四〇〇	

中華民國二十三年五月十二日　局長 姚元綸(兼)

旅鄂白沙洲祁常木商代表緊要啓事

本年三月三十日及四月二日漢口錦文小報載李鎮城徐任吾二人勾結土地堂匪徒在萬佛林開會及殺死正式工人拋屍滅跡各情全非事實查萬佛林與湖北省會公安第七分局距相咫尺兼有正紳殷顯卿等數戶耆居於內其事有無不難詢調況李鎮城爲本洲旅鄂武昌白沙洲祁常民衆學校校長徐任吾爲該校主任教員從事教育不遺餘力去歲該校經費支絀鎮城任吾與周王兩教員均盡半年義務咸知本洲父老贊歎同業方擬向政府詳獎以酬鎮城等苦心孤詣維持教育之熱忱距該報遽登無稽之事殊屬信口雌黃恐各界不明眞相用是登報聲明諸維 公鑒

木商代表 劉嘉濤 汪晉卿 李欽齡 胡衛漢 劉春舫 湘德康 李濤春 李諫行 郭合林

趙世昌啓事

於十七年國立武昌中山大學改組爲武漢大學時昌適服務於前之第二集團軍當此校新舊交遞之際昌復遠西北不知何人將昌之畢業證書冒領以去除呈請武漢大學補發外特此聲明以前原有畢業證書作廢

和利冰汽水廠華經理 中和公司啓事

逕啓者本公司於本月廿三日與和利冰汽水廠訂立合同內定廠內出品冰水統由本公司獨家總經理已經照常營業如荷本埠外埠願意分銷者請於每日八時起至下午五時止駕臨本市法租界法工部局對門和利冰汽水廠華經理處本公司接洽可也本公司以後營業對於往來均以本公司印章爲憑以前之華經理經手往來以及人欠欠人統由前經理自理概與本公司無涉特此聲明 中和公司謹啓

律師張慶超受任漢陽康王廟碼頭常年法律顧問通告

律師 張讜 張慶超

本律師現受漢陽康王廟碼頭全體工友之聘爲常年法律顧問嗣後如有妨害該碼頭全體工友之工作及一切法益者本律師當依法盡保障之責特此通告

法律事務所 漢口特三區同興里十三號 電話二三六七九號 武昌老牙厘局街二十八號

禁煙督察處會計長辦公室啓事

本辦公室四月一日改組後所有內外員司均經製發新印章前發鋼質藍地嵌禾金邊中篆特稅會計之圓式證章一律作廢特此登報聲明

爲陳君淡園病故啓事

漢陽陳君淡園少丁孤貧因力學其人格之高超標懷之淡泊凡所交游莫不首肯前日由鄂北路軍陳總指揮暫憩廬山猶力疾辦公因病勢不支於本月二日請准續假乘溫州輪回漢五日晚間卽病故於漢口多聞里弘毅小學私寓一身外幾無書數篋他無長物謹此登報計聞如何存其爲人兼恤其家屬之處亟待篤義念舊諸君子共商進行

邱鼎基 丁炳權 李樹森 賴紹平 黃維 羅乾 陳希平 夏楚中 滕昆田 蕭揆彰 黃潮 同啓

第五屆華中運動會籌備委員會緊要啓事

查本會委託上海銀行代售入場券,日期地點,均有分別規定,茲爲便利觀衆起見,除游泳另行售票外,其餘入場券,均不論日期地點,一律通用,特此通告。

橋口通孚合記堆棧爲福昌布疋緊要啓事

本棧棧單第二〇四〇號戶名福昌計布疋二千一件於五月八日奉漢口地方法院檢察處令飭本棧會同法警將該布疋點交喻鳳藻等提去執有正式命令爲憑是項布疋將來如有糾葛請逕向地方法院呈請可也特此登報聲明

全國經濟委員會江漢工程局第二工務所招標通告

逕啓者茲有漢口張公堤[illegible]中山一段堤內築壓浸台工程計土方約八千餘市方如有願意承包者務於即日起至本月十八日止帶圖樣費五元來武昌大朝街中段十八號本所領取標單並繳納押標金五十元遵章投遞準於十九日上午十時在本所當衆開標勿誤此告

永能牌油漆　建華油漆公司

快燥磁漆 汽車磁漆 雪光清漆 改良金漆 調和漆 防銹漆 調色漆 凡立水 魚油漆 厚漆 [illegible]

電話二一四三九

漢口保華街元祥里四

●●別創一格 經濟計時器

香賓表

每只八元

機件損壞 免費重配重修

上海亨達利總發行

漢口分銷處 亨達利 漢口一碼頭 大曠利 漢口一碼頭 永昌 漢口一碼頭

無敵牌

‖滴‖滴‖香‖

‖媚梨花露水‖

香水中之傑出者

品質超羣 價格低廉

上海家庭工業社出品

漢口分社 地址花布街中市 電話三二五〇三

(各大商店及西藥房均有售)

及時

銀盾銀器製造廠

優待各界顧客

特別大犧牲

廉無再廉 減無再減 歡迎參觀 任憑比較

銀鼎獎盃 橫直銀屏 銀盾銀器 應有盡有

地址 特二區五族街 中央旅社對面

謹告大衆

兜安氏領頭,別人家隨後

市上之假冒兜安氏驅名藥膏者爲數繁夥是誠可歎之事也凡全國假冒兜安氏驅名藥膏者始無不摹仿兜安氏驅名藥膏色裝之顏色及其圖樣然市之值得假冒者亦唯兜安氏驅名藥膏而已蓋在中國出售各種藥膏之中當推兜安氏驅名藥膏爲獨一無假冒者竭力摹仿是則兜安氏驅名藥膏最值購買信有徵焉兜安氏驅名藥膏悉用最上等之材料製成本公司藥廠作經年科學上之研究費無數之金錢始得發明此方故假冒兜安氏驅名藥膏色裝之顏色及圖樣並非難事惟藥質及治療成分則非所能假冒改良者也試詢貴友必云兜安氏驅名藥膏爲最佳欲購藥膏須購此最佳者幸勿爲假冒貨欺也

兜安氏領頭 別人家隨後

各埠藥房均有出售 上海江西路四八九號兜安氏西藥公司

此膏分大盒小盒兩種聽憑惠顧者選擇

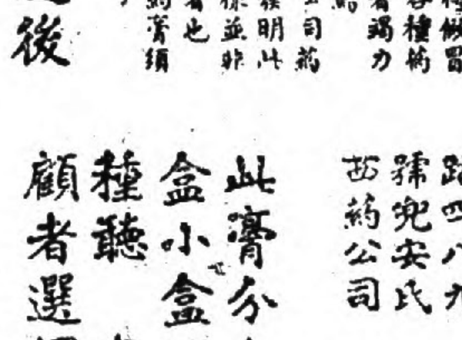

贈劵 附來郵票二分請給兜安氏驅風健身膏[illegible]一冊爲荷 姓名 地址

千萬萬人身家性命葬送此穴

詳細功效請看仿單

君要戒鴉片快服 君要戒除嗎啡快服 君要強壯身體快服

戒毒功效勝過其他戒烟方劑百倍全根據醫藥原理純爲科學的戒毒聖品有百利而無一弊備能安心信服本品無論何種惡嗜均於不知不覺自在安適中戒除之兼補身體永無病患

如貴地無處購買可附郵票一元五角寄上海北京路國華大樓華美洋行當由郵局寄奉一盒

是百補聖品 是戒毒之王

美國威廉喬治博士嘔心偉大發明

中國總經理 上海華美洋行

美國威利化學製藥廠遵方監製

全國各大藥房均有出售

湘鄂川四省總經理 中英大藥房 漢口特三區

漢口分經理 中法大藥房 漢口江漢路 馬王廟正街

信豐百貨商店

慶祝壹週紀念 酬純顧客

大減價 大贈品

照碼九扣

良好機會 幸無錯過

漢口交通廣告公司製

本公司設生成南里三十六號

地址中山路交通路對面

電話 二二九七七號

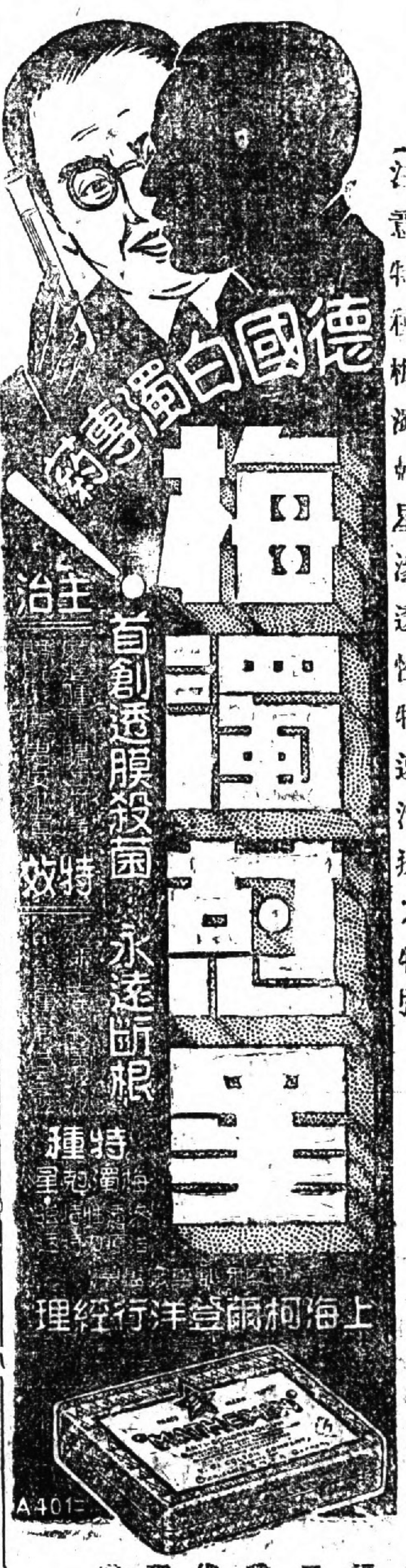

漢口總代理處 中山路中德藥房

武漢三鎮各大藥房均有代售

炎夏將臨!!!

諸君欲解決晚間睡眠之安適,請到三友實業社來購

珠羅紗帳,便可如願!

細眼疏明!潔白鮮艷!蚊不能侵!定價低廉!

通風透涼!適合衛生!滋擾可免!經洗耐用!

三角牌 商標

三友實業社出品漢口發行所啟

總發行所江漢路中市 電話二三五六七

第二發行所中山路口 電話二三五六七

漢口福邦號武昌支店 武昌南樓前正街 電話四二五六七

中山路水塔對面

新開 錦華綢緞號

舉行 非常大放盤七天

決不展期 機會不再

大贈品

遺失圖章聲明作廢

鄙人在金城銀行存款立有漢字第一七五三號定期存單一紙計洋九千元正係憑黑背鑲白方形諸福生記四字隸體圖章支取現因被賊竊去除向該行來電掛失覓保更換新印鑑支取外特此登報聲明作廢

存戶諸福生啓

和記結束聲明

啓者本記向設漢口居仁里內專為各特貨公司雇運商輪稅貨出口茲因同人等自願各謀各業協議自本年五月十五日解散本記隨即結束嗣後如有仍借本記名義在外接洽無論何事概不負責恐未週知特此聲明諸希垂察

楊澤武(即孝彬)啓事

本人幼經家長聘定同里舊戚蔡德仁先生之女為妻凡十五結婚後旋即外遊迄今七載室家係名存實亡茲值國難日亟古人謂匈奴未滅何以家為前途渺茫已不復感覺有室家觀念為對方着想與其陌頭望斷曷若早日去帷本人自即日起正式宣佈脫離夫妻名義上之關係聽憑對方另行擇配除向法院中請備案外謹此登報申明

第五屆華中運動會籌備委員會啓事

查本會為便利商人在會場揭布廣告起見特製定會場廣告規則及播音廣告辦法提經籌備會議通過在案用摘要刊後凡願揭布廣告者希於即日起來本會宣傳部新聞股(武昌教育廳)接洽為荷

一,地點:會場內外之牆壁及場內指定之臨時廣告場

二,價目:(甲)會場廣告方面:每公尺三元至五元其在會場內外豎立木架者面議

三,散發傳單小冊:每次每千份納費五角

(乙)播音廣告方面:價目:十分鐘五元十五分鐘七元二十分鐘九元三十分鐘十二元 時間:在會場非會務報告時間

契約聲明

立永遠絕賣屋基地文約人蔡順誠今因正用全家商議愿將祖遺地一方座落漢口循禮坊原名解脫巷現名鬮台巷六九號戶頭鵝公口計深三丈五尺寬一丈二尺東界朱姓南界楊姓西界夏姓北界官溝四界分明憑中賣與李光濤名下永遠為業當日三面言定時價值庫平紋銀二十兩正其銀當日收訖自賣之後任憑買主管業如有糾葛不清概歸賣主負責恐口無憑立此永遠杜絕賣契為據

憑中 戴惠安 錢祥德 朱光續

蔡必啓 李燮亭啓

商辦漢鎮既濟水電股份有限公司召集股東會通告

啓者本公司定於五月十九日正午十二時假漢口總商會召集股東定期會報告上年營業狀況改選監察人并遵照公司法修改公司章程請貴股東於會期前七日攜帶股票至公司驗明領取入場券以憑屆期入場如有因事不能到會者可預先函知公司并附具蓋印託書及股票請其他股東代表與會再本公司在會期前一月內停止股票過戶除專函通知外特此通告

專治陽萎早洩 夢遺滑精 一服 參茸補腎丸

江蘇世醫馬培昇專治腎虧腰痛氣虛凡陽萎夢遺滑精無知誤犯手淫或破身太早而至陽萎不舉舉而不堅堅而不久久未交先洩動慾即洩夢遺滑精病除功效立見每瓶二元 門診一元二角如逢未便就診請購藥服之移寓交通路生成里大同旅社對面新七十四號

漢口同豐金號啓事

敝號學徒黃敬齋已於四月十九日向敝號捲物除歸還外欠數由家長賠償了結前登報懸賞一千元緝拿事自今無效以後無論何人何時何地遇見請勿鳴警逮捕除與其家長黃璞齋聯名呈請銷案外特此申明

破天荒之 毛筆研究 隨筆贈送 不取分文

欲知毛筆優劣及製造材料等情

欲知各筆性質及買筆不受欺者

不可不看

漢口三民路卅七號夢生筆店第四分店

切莫僥倖從事

每日享用鮮乳 眞空罐中密封

克寧乳粉中所有滋補健身之元素。並皆存留。其尤佳者。所有精美鮮乳中豐美而天然之味道。亦皆保存無遺。總之。是故兒童莫不飲而樂之。且有益於君之子女焉。

克寧乳粉。不必冷藏。保持鮮甜至數星期之久。而開罐以後。亦復如此。且即使用克寧乳粉。對於嬰兒。亦可安全。凡為母者。以其可靠。故莫不樂用之。

眞空罐封克寧乳粉永保鮮潔

各大藥房各食品店均有出售

上海吉時洋行總批發

樣品贈分

漢

本報特別啓事

本報受第五屆華中運動會籌備委員會之委託該會所編大會日刊由本報代印發行自五月十六日起至二十日止共刊五天內容豐富圖片精美各商號願在該會日刊登載廣告者請即惠臨本社或匯通等廣告公司接洽為荷

社論

新運效力之一斑

華中運動會江西選手自南昌來鄂,本報記者昨便道過訪(詳本日華中運動會日刊)其整齊清潔,已足使人刮目。而其精神,尤有足多者。此次江西選手因航空學校學員不能曠課,未克參加,至失中堅份子,雖經請求補充,然大會格於會章,愛莫能助,江西代表卒亦遵守秩序,無有怨言,此禮與廉之表現也。江西選手球類人員因航校生未來,不能成軍,仍擬以其殘缺不完全之隊員出戰,此義與恥之表現也。美哉江西選手,其果能表現新生活精神乎?

吾人於此,不欲為江西選手捧場,惟因此推見蔣先生在南昌躬自領導之新生活運動入人之深。運動員大抵血氣方剛,稍有頓挫,憤憤見於辭色,乃其常然。此情不惟運動員有之,吾輩少年,皆犯此病。今江西選手,不戰而已敗,仍能樂誠擁護大會,是誠知小已與全體之別者。非蔣躬自薰陶,曷克致此?

今之致疑於新生活運動者,或疑其徒託空言而無實利。夫自物質計之,新運之効力,固不可以數字表之。然人人能充其不損人利己之心,則天下物力所節不已多耶?人人能充其玉人於成之心,則天下所增物力不已巨耶?

今之致疑於新生活運動者,或疑其難於實現。夫『君子所過者化,所存者神』。造次之頃,已具潛移默化之力。苟已身之已備,殆無不足以感人;世間之所以多風波者,在於所責人者厚,而自責者薄耳!觀於江西選手之所表現,吾深信蔣先生由南昌化江西,由江西化全國,其言眞實不虛,可計日而待也。

『國家之敗,由官邪耶』!晚近以來,全國官吏,平居相語,不問政治之如何措施,但問每年得錢幾何?官方之壞極矣!由官吏之壞,而影響及於學校員生,大都以做官為目的,做官者何?掙錢耳!由學校員生之墮落而影響及於平民,乃日以爭奪盜竊為事。而國事乃不可為矣!蔣先生所訂之推行新生活運動方法,乃由官吏推之平民,由教職員推之學生,誠得此中關鍵矣!此次江西領隊係省政府官吏,而指導選手乃各校教員學生,皆深明大義,是眞能奉蔣先生之教者歟?於此亦足覘江西新運之成績矣!

華中湘鄂皖三省之青年,皆熱血志士,為善向不後人,其各努力實行新生活,勿讓江西青年專美於前也!

新生活運動　惟一良機
[illegible]「新生活」[illegible]最經濟「餐食」[illegible]動民衆在節衣縮食中求新生活，來供給社會需要，因此我們早就設立了一所「[illegible]」，原有價碼一律減小，來酬答諸同志的盛意，[illegible]待遇到「一」「素」「調和味」「早茶」[illegible]，各界[illegible]歡迎，如蒙降臨[illegible]，設備[illegible]
地址[illegible]　電話二二七一四

漢口法商永興洋行領契聲明

逕啓者：查前清宣統二年間，敝行買受王鼎瑞王鼎玖兄弟等名下坐落本市第八區丹水池馮家墩麥地三段（一）土名八相地計七百五十二方六九，其四界東至慶衍堂，西至農林公司，北至陳姓，南至立興洋行（二）土名五相地面積七百〇七方八，東至平漢鐵路，西至馮姓，南至王姓，北至劉姓（三）土名王家地面積六百三十三方二七，東至平漢鐵路，西至呂姓，南至王姓，北至劉姓，四界分明，有碑記關於前夏口縣衙門稅契，關於一千九百十一年，即辛亥年，將原契呈由敝國領事府向交涉署驗契，時值革命軍興，原契在道署遺失，無從領出，曾於民國三年由敝國領事府向交涉署暨夏口縣署登記，又交涉有案可稽，除遵章另請漢口市政府稅捐稽征處補發新契外，無論中外人士持有上項契約，應作廢紙，恐未週知，特此申明，即希公鑒。

聲韵學表解　武大教授劉賾著　商務印書館出版　定價一元五角
此書造詣之精，成明聲音之流變，於各家古今音學之說作一系統之研究，以圖說發明，力求精覈，務使學者能懷諸心而宣諸口，誠探求語言文字之捷徑也。

我代表團致函國聯　拒絕偽滿鴉片執照

顧維鈞建議由領事代表管理之　既收實效且不損害不承認原則

【本報上海十六日電】路透日內瓦十五日電：今日此間發表中國代表團於五月一日由巴黎發出致國聯函，內謂：中政府對偽滿所發鴉片入口執照，不願予以接受，蓋偽滿既未為人承認，且為一不能受人承認之個體，其所發之執照，實毫無責任可言也。中政府對於鴉片製售成立官賣，藉以求利，而日見滋甚之危害，尤為憂慮。且憂准許鴉片繼續輸往滿州，徒將增重業已使迫之烟患，其過剩之鴉片，恐將違法運銷長城以南之中國境內，此舉之目的，顯在推廣以與辦新官賣，且似含有更深之用意，蓋欲傳播烟毒，以減弱華人之精神與道德也。函末由駐法專使顧維鈞建議，由滿州領事代表發給執照之修正的管理制，可更收實效，且不損害不承認之原則云。

日注視國聯會議

顧慮我代表及小國策動　國聯技術合作尤所深忌

【本報上海十六日電】東京電：日外務省對國聯與華技術合作，決定兩應付方針，㈠向國聯提出要求停止合作勸告書，㈡如國聯與華均置不理，則採阻止之重大行動，破壞我建設。

【本報上海十六日電】電通東京十四日電：國聯行政院，自本日起，在日內瓦開會一週，中日事件問題與滿洲問題，又將為議論之中心，日本外務當局，對此非常重視，擬監視中國代表及小國方面之策動，現就外務省之觀察如下：㈠中日事件顧問委員會所屬，否認「滿洲國」禁止運輸軍火兩小組會，此次將不復開會，而列入議程者委員會，及對華技術合作委員會，亦同時開會，故中日問題與滿洲問題而已，該委員會對於此事，必不出下列二途，即僅為英政府所提經過滿洲郵件之郵費，應如何計算之問題而已，以不抵觸不承認滿洲國決議案之形式，決定計算方法，或恐其結果有於事實上承認「滿洲國」之嫌，則移交萬國郵政同盟會議決定之，藉以諉避責任。㈡對華技術合作委員會之討論，將以拉西曼博士之報告書為根據，次由英法等國代表，關於對華援助，是否將如日本發表之對華政策非公式聲明，有干與中國內政之嫌，為相當深刻之質問，結果或附以更嚴格履行技術合作之範圍之條件而通過之，亦未可知。又其間中國代表顧維鈞郭泰祺等，將如去年九月國聯大會之時，竭力抨擊日本亦未可知，目今正在日本發表對華政策非正式聲明之後，或將因此惹起意外之波瀾，故日本當局對該技術合作委員會之進展，頗為警戒云。

外部負責人談話

英說帖仍重視否認偽郵　顧令出席技術會議演說

【本報南京十五日電】外部負責人談，中日事件之顧問委員會十四日下午開會，討論英國提議關於中國與偽滿間郵政關係之說帖，英國此項說帖，絕非通郵問題之討論，乃歐洲郵件來華經過偽滿的問題，蓋歐洲郵件經過該處，關於郵費記賬手續問題，必須共同商得一辦法，至於英國之不承認偽滿，與萬國郵政公約之不承認偽滿，始終未改，英國提出此項說帖之態度，亦完全為避免承認偽滿之嫌，欲此次會議作一致步調之應付，簡單言之，英國之說帖為謀有辦法之不承認偽郵耳，此國人所應明瞭也，現該會已決定草擬報告書，定十六繼續開會討論決定。中國技術委員會原定十四開會，因時間關係，改十七開會，我國代表仍為顧維鈞，外交當局以日本狐埋狐搰，發出其所謂反對技術合作聲明書，對技術合作妄加指謫，吾國應在技術合作會開會時，有嚴正之表示，使國際間得以完全了解日本之野心與蠻橫，故已電致顧代表於開會時，以嚴正之態度，申誠之演說，宣布於各國代表之前，預料顧氏在外交界之聲望，必能博得各國一致之同情。

法報評論　遠東問題

日人無事自擾

【本報南京十六日電】巴黎十五日電：此間日報發表社論，評遠東問題，略謂：照拉西曼之報告，中國全國經濟委員會一九三四年度預算，不過一千五百萬，其中半數，修築道路，以四萬萬人之大國，而一年建設費，數目如此，不可謂多，而日本乃謂中國與國際合作，有如何危險，可謂無事自擾云。

蔡甯等返滬

【中央社南京十六日電】蔡甯總主教十六日晨八時，率領駐華代表公署參贊安重義，上海惠主教等乘車返滬。

日機仍時擾戰區

連日偵察興隆馬蘭峪一帶　薊縣日軍刻尚未完全撤退

【本報天津十六日電】㈠入薊日軍雖有撤退之說，日飛機連日飛興隆投彈演習，最近並擬舉行航空戰鬥演習，㈡馬蘭峪日飛機，間一二日即飛起練習，十三日有飛機兩架漫飛空練習戰術，在長城內投彈兩枚，炸聲聞數里，我居民惶駭萬分，後經地方當局偵查，始知真相，薊縣上空十四日午後又去日飛機兩架，低空飛行，約三十分鐘，折向馬蘭峪飛去。

【本報北平十六日電】日軍杉原旅團部隊二百餘名開到薊縣後，薊密專員公署今晨以電話向薊縣縣長詢真相，據答，此部日軍到薊，無長久駐紮意，數日前馬蘭峪日軍派出一部，經薊縣下營，本擬開赴古北口附近黃崖關駐守，經我方交涉，已允開回興隆縣，十四日此部日軍開入薊縣城，定十五日完全開去，據關係方面今晚接薊電話稱，此部日軍十五日下午止，尚在薊縣城內。至熱境日機，最近時飛興隆縣境演習，人民甚恐慌，順義近發現日本騎兵百餘名，在城郊各地偵察，該駐兵係由興隆縣開去。

【本報天津十六日電】㈠冀省遵化縣石門鎮乃興隆縣玉田兩縣交通孔道，日偽軍飛機汽車日有經過，近為數尤多，㈢日軍在戰區各縣，攝影繪圖，已成慣例，冀南一帶近發現漢奸多名，作商人模樣，分途攝影勘測，各縣政府已嚴加取締。

戰區枝節問題商妥

【中央社天津十六日電】殷同殷汝耕及日武官柴山，十六日晨由榆返津，殷汝耕赴平，殷同語記者，此次東行，係受省府委託，[illegible]，殷同即到局辦公，殷汝耕柴山當日下午四時同車[illegible]山海關，旋因殷汝耕陶尚銘均到，乃會商戰區枝節問題，均已妥洽，薊[illegible]，[illegible]安寧[illegible]，僅與我一度會晤，至是否商及保安隊開入戰區事，本人不知，其詳[illegible]，余在榆[illegible]之灤河鐵橋工程，[illegible]陶尚銘在唐[illegible]下車，外傳余將南下謁蔣委員長，尚未定云。

華北各將領

第五批到贛

【中央社南昌十六日電】蔣連日分別召見華北第五批到贛聽訓將領二十八人，十六日晨十時，蔣委員長分班召見，計冀省將領孫桐萱谷良民等，下午四時召見晉將領趙承綬王靖國等，定十七日下午召見綏遠將領，各班將領非召見時間，由行營派員陪同參觀省防工事，謁烈士墓。

馮抵濰縣

衛隊在辛莊繳械

【本報濟南十六日電】馮玉祥十五日下午二時抵周村下車，赴長山鄒平參觀鄉村建設研究院，六時返周東下，午後八時抵濰停宿，十六日晨擬參觀華豐鐵廠，信豐染織公司，因大雨仍滯未行，馮衛隊彭致國團，經韓復榘商得馮之同意，十五日在辛莊繳械，給資遣散。

蒙政委會　本年度自治方案

托克托明攜京呈中央審核　何應欽允就任指導長官職

【本報南京十六日電】蒙古地方自治政務委員會委員托克托明此次來京，代表該會晉謁中央各當局，業於昨日由平乘車到京，據談：百靈廟現尚安靖，在平除晉謁軍分會何委員長，報告蒙古地方自治政務委員會成立經過外，並促何就任指導長官職，何氏業已允許，惟就職日期尚未定，到京後約勾留，今日下午先往蒙藏委員會接洽，除呈送該會二十三年自治方案請轉呈中央當局審核外，並擬赴中央黨部報告，及晉謁國府林主席，行政院汪院長等，其謁蔣委員長否，現尚未定。

【中央社北平十六日電】蒙政委會參事賀清文十六日電平報告，伊盟沙盟長代表那森達賚等，攜該盟長等函件，抵百靈廟謁雲王，面陳對自治意見，並商共策進行，又蒙政委會現由各旗調遣騎兵，組警衛隊，鞏固治安云。

須磨謁孔

談整理中日債務

【本報南京十六日電】須磨十六日下午謁孔，談一小時，[illegible]，須磨表示，[illegible]，但當設法[illegible]整理，故亦未有詳細商談云。

英使飛贛謁蔣

明日仍乘原機返京　此行純係拜訪性質

【本報南京十六日電】英駐華公使賈德幹偕使館秘書等，於十六日晨八時搭福特機飛贛謁蔣委員長，下午一時可到，此行任務，僅係拜訪性質，在贛擬留一夜，明日仍搭原機返京，在京稍留，約下週即赴北平。

【中央社南昌十六日電】英使賈德幹十六日午乘福特機由京抵此，[illegible]十時許始[illegible]云。

日圖華南益露骨

時派鄆船偷測我海濱地勢　台日警署派警來閩粵活動　陳濟棠令劉團警衛瓊島

【本報福州十六日電】日人在閩行動頻繁，有趨向軍事準備模樣，台人在福州組織之青年團，亦更活動，官方得報，每日間日台人到福厦者，福州二百餘人，厦門三四百人。福清逆江我領海內，又發現鄆船偷測海濱地勢四五起，附近居民頗恐慌。駐閩日武官大本，領得省府護照，將往上游遊歷，十三日乘輪赴延平，有所窺探。

【本報廈門十六日電】台訊：基隆日警署派移動警務二十四人，輪流分乘航行南華閩粵日岸各輪，自十三日起向閩粵之廣東九[illegible]，正式派遣出發，目的除與各駐在地警務局連絡外，又作高等事項之視察，期達澈底目的。

【本報廣州十六日電】㈠日有威脅瓊島企圖，陳濟棠令警衛旅劉乘剛團，日返瓊。㈡執行部昨會議，蕭佛成主張粵桂團結，負起救國責任，多數主張側重實際工作，暫不擴大局面，討論結果，決採做而不說策。㈢軍事會議今晨九時在總部樓上開會，余漢謀派後方主任潘[illegible]代表出席，陳濟棠提案為整飭軍事，擴大國防實力。

【路透社廣州十四日電】昨日西南執委會舉行政治會議，到李宗仁陳濟棠[illegible]，內容若何，未宣布，[illegible]蕭佛成今在紀念週中演說，謂[illegible]太平洋大戰，[illegible]必不可免，中國亟須準備，故西南方面，義不容辭，當傾全力以救國云。

中政會

通過修正禁烟法原則　促部處進行廿三年度[illegible]

【中央社南京十六日電】中政會議十六日晨九時開第四零八次會議，出席林森，張[illegible]，楚傖，居正，孫科，陳立夫，李[illegible]，[illegible]祥熙，李宗黃，[illegible]餘人，由常委葉楚傖主席，決議：㈠通過修正禁烟法原則，[illegible]辦法，贊成主計處會同財部[illegible]二十三年度概算，並由本會議派[illegible]府報告[illegible]院[illegible]立法計劃[illegible]編入預算。又本日中政會[illegible]查會，出席孔祥熙[illegible]於財政案件[illegible]。

漢口中國農工銀行發行美印漢口地名新銀元券通告

本行前奉財政部特准發行鈔券在案，茲定於本月十日發行美印五元十元漢口地名新銀元券，兩種與舊發各銀元券一律行使，十足準備，隨時兌現，特此通告。本行地址：江漢路一百十三號　[illegible]

交通部漢口電報局為國內交際電報減價事通告

查國內交際電報原定價目華文每字本省二分，隔省四分，英文每字本省四分，隔省八分，現奉交通部公布修正此項電報規則，改定價目，除與香港往來者外，不論本省隔省，每華文二分英文四分，自五月一日起實行，以利民衆，除詳情可隨時向本局業務處或收發處詢問外，恐未週知，特此通告。

漢口商業銀行籌備處啓事

敬啓者：敝處籌備漢口商業銀行，茲定湖北省銀行、上海銀行、正泰錢莊、長裕錢莊、協成錢莊、衡康錢莊及敝處為收股款地點，認股諸君於上列各處交收股款，當時製回收據，即從本月起，截止之期隨即集開創立會，除函達外，特此登報通知，并希將認定股款早日交付，以便進行為荷。漢口商業銀行籌備處謹啓

有吉月底可到滬

日方聲稱中日外交將展開　對我仍採取極端蠻橫政策

【中央社上海十六日電】日使館稱有吉定二十八日由神戶乘長崎丸來滬，偕參贊山田，秘書橫川同行，三十日可到達。

【本報上海十六日電】電通東京十四日電：滯留東京之有吉公使，關於對華政策，與外務省要人懇談之結果，已完全一致，因此有吉公使以根本方針，向廣田外相報告，定二十二日携新訓令，自東京驛啓程歸任，因公使之歸任，預料對華問題，將有全部之展開。

【本報上海十六日電】華聯東京十四日電：有吉公使在東京已與廣田外相決於本月廿三日離京返滬，據稱其對華應取態度如下：㈠極力喚起中國政府注重東亞之平和，而要求中國政府與日本開始直接交涉，勿寄希望國聯及美國，決定其對日政策，如中國政府仍不聽日方希望，在短時期內不表示誠意，日政府即實行原定之計劃，取斷然之態度，以促中國政府覺醒。㈡極力提倡華北於日本有特殊權益之地域，中日經濟關係，由華北着手工作，長江華南亦可以同時積極進行日方之計劃，恢復日貨在華之市場。㈢通車通郵問題，日方絕不能變更已定之原案，有吉返任後，再以原案從速與華方交涉。㈣四月十七日之非公式聲明後，各國反日空氣稍平，故可抱定新希望進行上記各種工作。

倉訪吳鐵城

【中央社上海十六日電】美使詹森十六日晨偕秘書巴爾拜訪吳鐵城，談半小時。

強築機場案

津日軍

【本報天津十六日電】市府據電提抗議日軍在八里台動工築機場，交涉因我市府抗議，會談去有日，未答復，交涉因陷停頓，市府十五日令社會局實行廣仁堂租地契約調查，擬再提書面抗議，連日修築八里台機場工人，已增至百五十餘人，墊土工事先百餘畝，無知工人經日人調唆，對該場民人，非常仇視，故有多人無故被毆者。

安國偽軍反正

暗與義軍互通聲息　日偽官十餘人入彀

【本報上海十六日電】長春十五日電：據今日關東軍所接消息稱，十三日下午二時在安國縣被義軍襲擊之該縣偽縣長，及日人參事官，日人警官指導員等一行十五人，迄今尚不知下落，因同行之偽軍一百名，實非被義軍繳械，前與義軍商妥，一見義軍來攻即倒戈，與義軍呼應，故日偽官一行，料無一個生存者云。

參加鐵展會

曾仲鳴將赴平

【中央社北平十六日電】第三屆鐵展會各路展品大部均已運平，並以開幕在即，晝夜佈置，曾仲鳴定十七日啓程來平，參加二十日開幕典禮。

國府命令

【中央社南京十六日電】國府十六日令：㈠著皖高等法院院長陳福民，另有任用，陳福民應免本職，此令。㈡任命陳長蔟為皖高等法院院長，此令。

任命新省委

行政院會議決定　陳德立兼財廳彭昭賢[illegible]　魯效祖師世昌等

【中央社南京十六日電】十五日行政院第一六[illegible]次會議，關於新疆省政府委員廳長任免一案，決議：㈠新省府委員兼財政廳長朱瑞墀，委員魏培元出缺，任命陳德立為新省府委員兼財政廳長，㈡[illegible]新省府委員兼民政廳長，應免本兼各職，任命彭昭賢為新省府委員兼民政廳長，㈢[illegible]馬仲英着專任師長，免去委員兼職，任命師世昌為新省府委員，㈣新省府秘書長魯效祖另有任用，[illegible]

國[illegible]　哈埠[illegible]　鄒[illegible]　楊[illegible]

日僞東北第二步工作

力謀安定人心並開發實業
壟斷經濟使他國無法投資

〔本報上海十六日電〕日聯社東京十四日電，林陸相因認決定國策須以「滿洲國」爲其中心，已命軍部當局研究方策，又與永井拓相等交換意見之結果，決定最先實行之急務，爲「滿洲國」人心安定與產業之開發，於關東軍方面，其關於治安恢復之第一步工作，殆已告一段落，亦認實行安定人心之第二工作必要，陸軍省命令關東軍司令部極力援助「滿洲國」，確立地方行政，澈底普及敎育宗敎，又使日本資本流入「滿洲國」，以資開發產業事業。

〔本報上海十六日電〕路透社大連十五日電，南滿鐵路公司林總裁今日由東京返抵此間，對新聞記者稱，外國資本之輸入「滿洲國」，用意良佳，但恐未必能成事實，蓋日本之資本，其利率較低於一切也，有以華北問題爲詢者，據稱，吾人今急宜熟悉華北經濟狀況，公司中之某董事不日將再赴華北，考察一切，但滿鐵公司實無投資華北之意云。

〔本報上海十六日電〕日聯社東京十四日電，陸軍省決定任命南大藏次官小野義一爲關東軍特務部長，與小野迭次交涉之結果，得其允諾，於是定於四五日內正式決定，將於六月一日改編關東軍時，正式發表命令。

英駐滬兵力問題

下議院前晨提出討論
賈德幹尚無確實報告

〔本報上海十六日電〕路透倫敦十四日電：保守黨諾克斯今日在下院提起駐滬英軍事，謂駐滬日軍與法軍皆較英軍爲多，如美國亦增厚其駐滬之兵力，則英軍將處於第四地位，此種情勢，似與英國在滬之地位不相適合，外相西門答稱，渠尚未接到英使賈德幹關於美國增加駐滬兵力之報告，渠以爲向美政府詢問其意旨，實屬無益於事云，外相未曾答覆關於英軍駐滬實力之一般問題，保守黨摩倫詢問海相孟塞爾曾否接到北平英海軍參贊關於美國欲增多駐滬兵力之報告，華萊斯代答稱，未接此報告，摩倫乃請海相囑海軍參贊報告此事，因美國增加駐滬兵力事，已爲上海一般的談話與評論之問題也，華萊斯允考慮此點。

財政會議議程

孔祥熙昨召財部要員商洽
各省所擬提案已分別遞到

〔本報南京十六日電〕財長孔祥熙十六日召財政部要員，商全國財政會議議程，現各省之提案，已分別遞到，孔十六日夜車赴滬，十九日返京，主持全國財政會議。

〔京訊〕全國財政會議開幕期近，記者特往財部，探詢籌備會議情形甚詳，茲將各情，分誌如後。

○……續聘專家六人……○ 該會任務重大，爲求集思廣益起見，除原聘兩埒，魏頌唐，馬寅初，陳長衡，衛挺生等十八人爲專家會員外，茲又續聘李承翼，張壽鏞，汪漢滔，陳端，傳儒璋，孫繩武等六人爲專家會員，聘函亦已發出，日內即可來京出席。

○……招待會員辦法……○ ㈠會員到京，須先至本會議秘書處交際科（由祠堂巷財部大門入口折而北內便是）報到，並抽定席次，領取出席證章，㈡會員出入請由祠堂巷財政部大門，以便招待，㈢會員出席大會及審查會時，在交際科指定之地點簽到，並派員指引入場，㈣會員如因會議案件，須赴財政部主管署司會接洽時，由交際科派員引導之，㈤會員如因不諳京中情形，隨時（每日上午八時至下午八時）向交際科詢問接洽，㈥會員如有關於會員之新聞稿件，須送由交際科統一發布，以免紛歧。

○……接待記者辦法……○ ㈠新聞記者欲至本會議採訪新聞，應由服務報社或通訊社負責人，以書面負責介紹，經會核准，得領取新聞記者出入證，但每報社或通訊社以一人爲限，㈡新聞記者採訪新聞，由本會議秘書處交際科接洽，㈢各科送交新聞稿件，由各組秘書長核閱後統一分發，㈣新聞記者不得發表未經本會議秘書處許可之紀錄。

○……各科開始辦公……○ 全國財政會議秘書處，爲辦事便利起見，已於日前起遷臨時辦公地點，總務文書交際議事四科，已由許建屏，樓復，俞汝良，張鳳梧四人分任科長職務，并就近在部內各司科調用職員數八，對於會務籌備，極形忙碌云。

今入京參觀

粵港報考察團
即赴贛謁蔣委員長

〔中央社上海十六日電〕港粵各報考察團，十六日晨赴閘北，及吳淞參觀一二八戰績，午應滬日報公會宴，畢參觀各報，十七日赴京參觀各項新建設，然後赴贛晉謁蔣委員長。

班禪將離杭

戴與昨分返京滬

〔中央社杭州十六日電〕戴季陶十六日晨率隨從衛士等分乘汽車三輛循京杭國道返京，公安局派警隊到武林站衛護，在杭參與金剛法會之陳太夫人十六日亦乘汽車返京，吳鐵城來杭迎班禪十六日晨返滬，籌備歡迎事宜，班禪定十九日離杭，在滬小住，即晉謁當局再定期返藏。

蒙會改組邊政部

原則已經中央決定
每月經費預定四萬

〔本報南京十六日電〕蒙藏會改組爲邊政部，原則亦經中央決定，乃以經費關係，迄未改組，茲經將汪迭次電商，擬於七月間改組蒙會爲邊政部，至邊政部經費，預定每月四萬元，須俟該部成立編造概算，呈送中央核准後，方可決定。

要聞簡報

△黃少谷準備出洋

〔中央社北平十六日電〕黃少谷十六日下午二時赴滬，辦理出洋手續，定期赴歐遊歷。

平津日軍
仍不斷演習

〔本報北平十六日電〕駐平日軍百餘名，全副武裝，並攜機關槍，高射砲等利器，十五日晨至南苑兵營地操演，至十時許始返營。

〔本報天津十六日電〕在津日軍十五早七時半，在東局子舉行實彈演習，出動軍隊步兵二百餘名，午後三時回營，十六仍在該地演習一日。

△執照被取消

〔中央社南京十六日電〕實部近據派員密查報告，以滬大華漁業公司，確有違抗部令，瞞騙主管官廳事實，特訓令滬社會局，尅日取銷其營業執照。

美政府提議
重徵芝麻進口稅

我國商人將大受影響
外部電美使館向美商榷

〔本報南京十六日電〕外交界息，自美政府提議加重征收芝麻進口稅後，我國作該業商人將大受影響，已經漢口市商會呈部懇請，以稅率苛重，不堪負擔，電外交財政兩部，請速向美政府商酌，取銷前議，我外部頃已電令我國駐美使館轉向美政府商榷一切云。

中東路非法買賣
三次會商無結果

蘇俄提出強硬附帶條件
日軍部認俄方無意售路

〔本報上海十六日電〕東京十五日電：中東路交涉第三次中間會議，於昨日下午三時半，在外務次官官邸開會，僞外次大橋與俄代表卡諾夫斯基等出席，討議俄僞雙方提出之解決案，但關於附帶問題，雙方意見相去甚遠，該附帶問題內容祕密，無從探悉，料係與政治有重大關係之事，並爲前此交涉停頓之大原因，且此次俄方所提條件，較交涉初開之時更形強硬，故日本陸軍省認俄方尚無拋棄中東路誠意，其用意在與日僞敷衍，故甚形憤慨，對交涉前途，絕不期待云。

東北難民墾殖西北
李杜請撥款遣送

預計旅費約九萬餘元

〔本報南京十六日電〕李杜將軍自東北失陷後，經俄國轉入新疆，各官長家屬及東北難民，則由海參崴海道南下至滬，惟經濟情形，極爲困難，李將軍對此，至爲關切，擬將全部難民，及官長家屬送往西北，從事墾殖，預計旅費約九萬餘元，現李氏已請求行政當局，飭財部設法撥款救濟，俾免難民流離失所。

黃水堵口工程
已告一段落

孔祥榕由徐返京

〔中央社徐州十六日電〕黃河水利會工賑組主任孔祥榕，十六日晨由汴到徐，即午轉車赴京，據談：黃水堵口工程完全告竣，已交冀省府負責保管，惟辦事處尚未撤消，仍設汴，負責辦理未來之河工，日前豫冀魯三省財廳長到馮樓，會勘堤工，均認爲滿意，刻黃工可謂告一段落。

〔中央社天津十五日電〕冀建廳長林成秀，視察黃河堵口工程，十五日晨六時返津，下午謁于學忠報告經過，據林談，黃河堵口及修堵工程，已於上月廿八日一律完竣，關於善後修堵工程，本人於四日下午在丁次集東明長垣濮陽三縣縣長開會討論，決口由三縣負責征集民夫分段修理，冀財廳撥廿萬元，已分發應用，至抵押借款事，因緩不濟急，擬請財部轉令中央銀行接濟，俾免貽誤。

監院對憲草初稿意見

關於監察權部份提出七項

〔京訊〕憲法草案初稿公布後，各方對憲草諸部，雖多有批評，而對於五院組織之內容，尚少論及，監察院同人，本二年以來之經驗，對於監察部份，認爲憲草規定，似欠完備，特提出意見，以備參考，其原文云：

（一）監察院職權應予列舉。

（說明）規定國家根本組織，爲憲法實質上之特性，各國憲法內容雖互有詳略，而國家最高機關之組織職權及其相互關係，皆著明文，今初稿除行政院職權因其範圍較爲廣泛，僅爲概括之規定外，餘爲立法司法考試三院之職權，均予明白規定，而獨於監察院未加列舉，僅規定審計委員會之職掌，頗覺疏漏，就彈劾權而言，僅國民大會一章及行政院一節中見之，在監察院一節中，並彈劾兩字而無之，監察院究依何種方式行使其最高監察權，彈劾權是否專爲彈劾大總統副總統及五院院長而設，頗滋疑問，他日施行，必多困難，本院同人認爲監察院之職權與立法司法考試院，自應在憲法以明文列舉規定，庶臻完密。

（二）應由憲法明文規定監察院對於一切公務院之違法失職，無論其爲中央官吏地方官吏任命官吏民選官吏文官武官均得彈劾。

（說明）查現行彈劾法第二條規定，監察委員對於公務員違法失職之行爲，應提起彈劾案於監察院，治權行使之規律案第四項規定：「在監察院成立以後，一切公務人員之彈劾權，皆屬於監察院，」綜其意義，則爲（一）監察委員對於中央及地方一切公務人員，均有彈劾之權，（二）對於一切公務人員之彈劾權爲監察院所專司，非監察院及其所屬不得行使，此次憲法草案初稿，關於監察權者如一二零條之「監察院爲國民政府行使監察權之最高機關」六十一條之「左列事項之立法權，屬於中央」五監察，」一四四條之「縣議會職權如左，四對於縣長彈劾之事項及一四七條之「縣長有違法或失職時，經縣議員四分三之議決，得提出彈劾案，請縣民罷免之，前項彈劾案經縣民否決時，縣議會應即改選，」此數條實有下列之含義，（一）監察院爲行使監察權之最高機關，但非惟一機關，（二）關於監察之立法權爲中央所專有，但其執行權不限於中央，（三）中央雖行五權制，但地方之監察權，則爲地方立法機關兼行之，同人認爲現行法關於監察權範圍之規定，實較憲草初稿爲妥善，所以然者，（一）總理之五權制度之行使，在中央與地方初無稍異，並非中央應施行五權制，而地方應施行四權制，（二）所貴乎有地方自治者，爲發展人民之自治能力，及對於公務之興趣，然倘使地方立法行政之公務員違法失職，濫用公款，廢弛公務，使人民重蒙其損害，則所謂地方自治者，將根本爲人民所厭惡，民國初元之省縣議會，可爲前鑒，故近代各國對於地方之決定政策及執行政策，均讓地方自爲之，至於執行時監督其違法失職之權，則並不付諸地方，例如歐美各國之司法權，除聯邦之邦政府外，絕不讓地方行使，德法之內政部及省公署，對於地方違法失職，加以嚴格監督，英國之衛生部敎育委員會等，近亦施行同樣職權，如審計事項，各國近日亦均廢去民選審計官而代以中央任命之審計官，在三權分立之國家，對於監督地方公務員之違法失職，因中樞爲專司其責者，故不得不委諸司法或行政機關，吾國既採五權制，監察院爲監察違法失職之最高機關，則對於中央及地方公務員之彈劾權，應由監察院統一行使者，實不容有疑議也，（三）法律應有客觀性，各國立法之權，雖屬於代議機關，但解釋與執行法律之權，則委諸法院或其他機關，因倘使立法者解釋何謂法律，並糾彈不遵守法律之公務員，則難免將立法者之主觀成見參入，苟以活動政治之縣議員立法，而又以其多數之取決彈劾縣長之違法，則流弊所及，必致縣長苟與多數議員隸屬一黨，則無論若何恣意橫行，而議會之彈劾案，將永不得通過，反之則無論縣長若何奉公守法，將難免遭議員之糾彈，術不安於位，審判之權付諸縣長投票，尤爲不安，在行政機關之施政當否，民衆直接受其影響，故易辨別是非，至其合作與否則除專家外，斷非普通民衆所能辨別，以彈劾違法失職者之審判權付諸民衆之票決，勢必致工活動宣傳之政客，將永不懲戒，而守正不阿者，反不免遭土劣之陷害。

（三）應由憲法明文規定監察委員得單獨行使彈劾權，但對於總統副總統之彈劾案，應有監察委員過半數之連署提出，對於五院院長副院長之彈劾案，應由監察委員五分之一以上之連署提出。

（說明）按監察權之獨立，源本中國御史制度之單獨自上封奏，總理又嘗於歐美各國監察權屬於國會，往往爲多數黨所把持，故特使監察權離立法機關而獨立，並使監察權得因單獨行使而盡其功能，且彈劾案之範圍，因僅限於（一）公務員之違法失職行爲，而無關於政策之當否，（二）舉發其違法失職之行爲，以後尙須經懲戒機關之核辦，並非彈劾即可爲最後決定也，至於何謂違法失職，則各人未見解不同，一人所見，未必盡是，多數所見，未全非，若取決於多數，則難免有其他機關設法操縱之弊，彈劾案提出後，懲戒機關既有可決否決之權，則公務員不患無所保障，故無論由一人提出，或由多數人提出，被劾人員之不至遭受寃抑，並無二致，惟大總統爲一國之元首，對外代表國家，苟可由監委單獨彈劾，即使結局不受處分，亦難免於劾案提出以後，尙未判決之前，使政局動搖，即使審判結果不受懲戒，亦難免有失尊嚴。（未完）

美國芝加哥大學醫學博士聞亦齊

聞君畢業北平清華大學官費留學美國七年得芝加哥大學理學士暨該校醫學研究院醫學博士在校以成績俱列特等經該研究院選擢爲美國全國榮譽醫學會會員復經考試入芝加哥市著名邁克瑞斯醫院充任駐院醫師一年期滿去秋歸國任國民政府內政部中央醫院醫師茲值回鄉留漢應診特述聞博士之學識與經驗以爲介紹

介紹人 何成濬 夏斗寅 方本仁 孔庚 徐源泉 朱懷冰 葉蓬 汪世鎏 陳時 郭泰禎 吳國楨 謝蓉楫 賀衡夫 周星棠 蘇汰餘 周蒼柏 王毅靈 喻育之 沛心雅 聞鈞天

科目 內外科 皮膚花柳科 小兒科 婦女科

門診上午九時至十一時 下午一時至三時 出診下午三時 急症隨請隨到

每星期一星期四上午赤貧送診

診所 漢口特三區湖北街金城銀行後面金城里 電話二一二九八一號

風雨相逢三月頭 沿村瘟疫萬家愁

三春時節 穠桃豔李 正當聯袂偕遊 及時行樂 詎知天不做美 苦雨乘旬 甚之不能越雷池一步 往往因鬱致疾

備防雨晴雨衣一襲 則風雨無阻 六橋烟雨 三竺風光 自更較勝乎時矣

杭州均益防雨布廠出品 漢口天竹公司經理

備有樣本函索即寄

地址……保華街保元里 電話……二一三三五三

萬國體育用品公司開幕

大贈品 每客購滿洋三元 贈送電影票一張

專售中西運動用具

自來水筆（兼售） 雙鳳風琴 繪圖儀器 （代客）穿修球拍 電刻自來水筆名章 定做衣服字樣

地址 漢口特三區湖北街金城銀行側面十六號 電話 二四一八九

湖北省銀行發行輔幣券通告

本行奉令發行一角二角五角輔幣券十足準備凡持有本行輔幣券者積成十角隨時向漢口總行本行武昌辦事處或本行漢陽堆棧兌換國幣一元額數不加限制並委託下列各銀行商號代理兌換特此通告

漢口代兌處

上海銀行 特三區一碼頭
浙江實業銀行 特三區湖北街
鹽業銀行 大智門
金城銀行 湖北街
大陸銀行 法租界德託美領事街
聚興誠銀行 特三區一碼頭
源豐莊 前花樓正街
寶興莊 特三區洞庭街
中和莊 黃陂街永昇平
協豐莊 前花樓口

品珍號 鑽石 珍珠

本號由滬分漢已歷十有五載平時貨價準確抱利微薄早已信譽昭白現用舊退換定有良章於和潤市價中隨市兌現可稱創始珠寶界之新紀元本號具此宗旨矢守不渝服務社會歷史悠久早荷口碑載道也現值春晖之時廿三年份首飾新樣又已玲瓏紛陳尚盼各界士媛興乎蒞臨

並備現金收買上等鑽石珍珠翡翠出價從豐

聘有港粵名手代客鑲嵌眞金白金手飾如蒙賜顧請認明品珍爲荷

總號上海南京路大慶里口 分號漢口交通路中 電話二一五六五號

各軍事機關公鑒

敬啓者本廠用科學方法匠心別製各種搪瓷飯盌嗽口杯純素面盆等質料堅固價低廉於軍伍行卒之需要極爲合宜并備有大宗現貨以備各軍事機關不時之需如欲另擬式樣另定製則出貨迅速約期不悞而價目尤當格外克己藉副提倡國貨之雅意也

漢口泰豐搪瓷鋼精廠總發行所謹啓

地址 江漢路三分里口 電話 二一七八九 廠址 三新路

軍縮公約什九無望
英政府舉棋不定
原擬建議訂立空軍公約
閣議討論後又感覺困難

（中央社倫敦十五日哈瓦斯電）英政府有意於一般軍縮公約失敗時，建議訂立空軍公約，以限制各國空軍，此爲不得已而求其次之辦法，本日內閣軍縮問題小組委員會開會，即討論此項空軍公約草案，各閣員將此問題，從詳研究之後，以爲軍縮一般公約之所以難於成立，固由於德國重整軍備，而法國不願予以承認，茲即退一步而僅求成立空軍公約，然此種困難，並不因之稍減，英政府原擬於五月二十九日軍縮會議總委員會開會時，提出空軍公約之建議，以現在情形觀之，則英國代表屆時是否能以提出此議，尚屬疑問，不過各國空軍平等一層，爲最近樞密大臣包爾溫所主張，目下英國輿論所注意者僅此一點而已。

（中央社紐約十五日哈瓦斯電）軍縮會議美代表台維斯本日與羅總統會談後，決定前往日內瓦，以觀察員資格，列席本月廿九日軍縮總委員會會議，負責方面以爲軍縮公約成立之希望，一日未斷，則羅總統對於軍縮會議即一日不能漠視，此出台之將赴日內瓦可以見之云。

大批英機售德
西門謂不違條約

（哈瓦斯倫敦十四日電）法國對於英國若干廠家，以飛機引擎售與德國一事，曾向此間要求解釋，巳誌本社五月八日電，本日下院開會時，有人言及德國向英國亞哥斯莊廠定購飛機八十架，外相西門謂此事，與國際條約不相違背，此點渠於答復法國時，將鄭重說明之，至於飛機引擎及零件之輸出，英國將取何種措置一層，西門僅稱按照條約，德國不應購入裝甲飛機或作戰用之機型飛機，英國方面，亦必盡最大努力，俾英國廠家，不致以違反條約之材料，供給德國，西門又謂，英國關於限制空軍用途之政策，在英國所提軍縮備忘錄中，業經陳述云云。（按英國前曾主張空中警察，只適用於遼遠區域）。

國聯行政院討論
薩爾大廈谷兩問題
「德國陣線」否認暴力推翻現制
玻璃維亞電告巴國虐待俘虜

（哈瓦斯日內瓦十四日電）法國外長巴爾都，定於明日，與國聯會行政院薩爾問題特種委員會主席意大利代表阿樂亞西會晤，以便商議薩爾事件，特種委員會業巳聆取薩爾區域行政委員會主席諾克斯及其他大多數委員之陳述，對於公民投票之自由，及投票後人民安全，亦巳作長時間之討論，頃擬就臨時報告書，其內容僅對公民投票之技術上問題，加以討論，此項報告，將於明日送交各會員國政府，云，薩爾區域，各猶太人團體，曾以多種文件，寄交國聯會行政院各會員之代表，請其注意薩爾區域猶太人少數民族之命運，並要求國聯會採取各種措置，俾於公民投票之後，保護猶太人云，薩爾區域「德國陣線」，日前紛傳該地「德國陣線」，擬以暴力推翻薩爾現行制度，行政委員會主席諾克斯，因此曾以公函寄交國聯會，促其注意，頃「德國陣線」向國聯會遞出辯願書，謂上項消息，實屬荒謬，「德國陣線」名正言順，何至以暴行自損其地位，且薩爾居民，忍受現行制度巳十五年矣，現距決定命運之期，不過數月耳，豈不能忍耐乎。

（路透社日內瓦十五日電）南美玻璃維亞外長，今日由玻京電告國聯，謂從可恃方面得悉，巴拉圭藉口玻國飛機轟大廈谷陣地，勒令玻俘自己抽籤，決定孰當槍斃，查被俘玻人，內有高級軍官，又謂俘虜現巳減少，且不許致函家屬，此種違反文明之罪惡，如經官場證實，則玻國飛機定將轟炸巴拉圭京城云，國聯行政院本定今晨舉行公開會議，討論大廈谷爭點，今忽展期至星期四日開議。

（哈瓦斯日內瓦十四日電）國聯行政院第七十九屆會議，於本日上午開幕，由葡萄牙代表華斯賈洛斯主席，當經議決，對於匈牙利所提出關於匈牙利與南斯拉夫兩國關係一案，列入行政院下屆會議議程中，不在本屆會議中討論，蓋以匈南斯拉夫代表外長葉夫的臨要求也，此外行政院今晨會議，通過報告書多種，如各國政府間安插難民委員會之報告書，關於禁止麻醉藥品販賣公約之報告書，（按關於此案，國民新聞社電，國聯行政院今日在此開會，討論改良世道人心之辦法，決定再請各政府，將取締毒物之國際公約，卽予批准，三十國中，曾答復詢問者，巳有二十一國，至於敦促各國政府行政院通過）保護兒童之報告書，亦由館滅娼院之報告書等是，及經濟統計專家報告書，偏又通過一案，請國聯委任統治委員會，就英法兩國間關於巴勒斯坦（英國委任統治地）與敘利亞（法國委任統治地）邊界事宜交涉情形，報告行政院，當時英國代表艾登勸留起言，此事無向委任統治委員會諮詢之必要，法國代表外長巴爾都，亦表示與艾登同意，然行政院仍將該案通過云，行政院現定明日續行開會。

意奧匈三國
經濟協定簽字
匈國獲得小麥輸出便利
新興工業將受意奧影響

（路透羅馬十四日電）志在使意，奧，匈三國，於三月十七日所成公約中經濟議定書發生切實效果之協定，今日業巳簽字，奧匈兩國各由其駐意公使代簽，意國則由首相墨索里尼自簽，該協定規定匈國小麥輸出之便利，對奧工業製品之讓與權，並對意國熱帶出品如柑橘各果之讓與權。

按三月十七日三國公約載有議定書三種，第一議定書爲三國領袖允進行下述目的，即三國對於彼等有一部分關係或共同性質之諸問題，應相團結，三國之一遇以爲須聚商時，則三國政府當相商榷，第二議定書爲關於經濟關係之發展者，會敍明於五月十五日成立多方面協定，三政府允以專家三人組成永久委員會，監視三政府間經濟關係之進展，及製定具體建議，使此種關係得依本議定書之精神發展益大，第三議定書無關於奧意兩國間者，聲明兩政府決議實行發展兩國之經濟關係。

（哈瓦斯匈京城十五日電）意奧匈三國經濟協定之簽定，由匈牙利方面言之，實爲該國農業與意奧兩國工業間之常期合作，乃付有代價而後取得者，蓋匈國歐戰後，無政府提倡援助而新興之工業，將以三國經濟協定之簽定，而受犧牲故也，觀乎匈國總理貢博斯將軍之演說，此意頗然若揭，總理之言曰，匈國之工業，固不能無所犧牲，然政府之意，亦欲藉此舉以與農業界及大地主謀取妥協耳，惟須注意者，三國協定，對匈牙利農業所能保證者，僅小麥之輸出而巳，現在農業界中對此，亦發生若干不滿之心理，蓋以玉蜀黍田亢旱，或恐收成失色，而農業故不能享受該協定條文之利益故也。

各國經濟的
反日運動
發動將不出一月

（國民日內瓦十五日電）今日美聯社訪員自可靠方面得息，本年六月舉行之國際勞工大會，將抨擊日本利用低廉工資，在外國市場之傾銷政策，此事或將引起日本之退出國際勞工局，此間報界得報告，對日本商業侵略，普提抗議者將爲英國勞工領袖及僱主代表，而若干英國殖民地之代表，亦將繼起，茲悉此項反日運動，將使大會通過議案，斥責利用低廉工資及通貨貶值以侵佔外國市場之國家，並將引證國際勞工局之「日本勞工狀況」報告，以證明日本工業資實較其他工業國爲低，美聯社訪員，聞日本不願對此抨擊，微之不理，東京方面將派遣重要代表團，以辯明日本之侵佔他國市場，實因日元之貶價，而不在工資之低廉云。

歐局如日照冰原
凡爾賽和約已暴露弱點
法國優越地位開始動搖

（國民倫敦十四日電）戰後之歐洲，現今復露裂痕，今日歐洲之全景，宛如一大冰原，一遇春天，陽光照射，到處即現裂隙，今日之歐洲外交之雷聲，隆隆震耳，舊協約國，分崩離析，一部份之冰塊，巳逐浪飄流而去，而另一部份，方沉淪而成新集團，凡爾賽條約，爲世界大戰犧牲一千萬人之代價，雖有少數人仍欲維持此[illegible]，然不[illegible]莫不公認凡爾賽實鑄成千古未有之大錯，因之隨此和約以俱生之國際聯盟與軍縮會議，早被視爲巳告失敗，今日凡爾賽和約爲散沙，戰後歐洲政治制度，確以其爲基礎，而當戰勝國永久控制戰敗國之工具，土耳其爲向此反攻之第一國，蓋自西線停戰後，不過四年，凱末爾即舉兵予希臘以重創，使土耳其脫離凡爾賽條約之束縛，[illegible]覺暴露國聯無能力以制裁強國，德亦久抱不平，因推翻其統治，且進一步對歐洲現行制度反抗，希特勒巳一躍而握大權，其外交政策之第一着，即爲宣布德國退出國聯，希特勒亦毅然要求軍備平等，現在勇往直前，希圖恢復其軍事之實力，目前之事實，巳昭如指掌，德國必將再度恢復其軍備，而拒絕前此諸戰勝國之宰制，同時英意及其他國家，均認德國不宜再被壓爲次等國，故凡爾賽之基礎，巳開始動搖，歐洲之外交[illegible]今後[illegible]力[illegible]及殖民地問題之解決，一無所獲，對法表示不滿，而英國對法，亦不願另作保障，波蘭亦逕與德國簽訂互不侵犯條約，使法國在歐洲之外交勢力，爲之削弱，於三月間義大利之比利時，法國亦作同樣之步驟，表示對德和緩，法國在中歐及歐洲東南部之地位，遂呈動搖之勢，至於小協約國，亦有瓦解之勢，捷克斯拉夫巳擬與希特勒簽訂不侵犯條約，而南斯拉夫亦然，羅馬尼亞亦微露此意，因深恐意大利之[illegible]小協約國之舉措，無異[illegible]使法國[illegible]

美術雕刻品大犧牲
馬爾賽爾君

歐人自意大利攜來大宗雲石雕刻品，均爲歐西最著名之美術家所雕製由羅馬，凡內齒，拿破利等處搜羅得來，在漢等處售讓，每件價值在三十元至八千元之譜，現因不日離漢，以二元起至十五元止，各界人士欲購最高尚精美之陳設品者，當勿失之[illegible]於無窮也

免移轉關稅　爰將各品特別減價犧牲，件件備售

公開展覽處　法界明星球場對面　義大利飯店外涼台

時間　即日起每早十時至晚九時

代售處　法租界義大利飯店[illegible]

瑞有氏黑色補丸

購者注意下圖盒樣商標以防假冒

瑞有氏大醫生黑色補丸說明及主治

腎臟衰弱症，爲一種普遍病患，連帶病亦甚多，爲古今中西最難治之疾病，足以障害內分泌機能，並影響一切生殖力，於後嗣大有關係，以病人自身觀之，犧牲天賦本能之幸福，不得人世之樂趣，可謂人生最痛苦之事，瑞有氏大醫生特製黑色補丸一種，所含各藥，效力充分而性不猛，生精補血而體不燥，強筋壯骨，固本扶元，藥力直達腎臟。使男女生殖力恢復。瑞有氏大醫生黑色補丸主治，男女貧血，五勞七傷，氣喘咳嗽，先天不足，後天虧損，房事過度，少年破身太早，手淫傷身，思慮過度，見色滑精，夜夢遺精，腎囊潮濕，常出冷汗，精冷精清，自汗盜汗，陰萎不舉，房事早洩，腰腿痠痛，形容枯瘦，便溺夜多，年久白濁，婦女白帶，久不孕育，凡一切由腎臟所發各症，服之最宜，足以強精補腎，固本扶元，無病常服，尤能增加體力，使精神充足，永無腎虧陰萎之虞，以免貧血早衰，凡患腎虛陰萎腦衰神疲等一切生殖器病，早服一日黑色補丸，則早得一日痊愈，而少受一日之痛苦。藥質和平，四季咸宜，順序服用，毫無流弊，患者購服一試，方知言之不謬也。

▲定價每盒大洋二元，每打洋二十元，
▲各埠藥房凡經售西藥者均代售倘無處購買請逕匯至總行或分行立郵不誤

總行上海英租界貴州路二〇九號

瑞有氏藥行

分行漢口[illegible]街郵局傍邊

瑞有氏藥行

電話二三二八九號

婦科大王

鹿胎冷香丸

鹿胎冷香丸之發明

查鹿胎[illegible]必須[illegible]經脈不調，[illegible]國醫[illegible]，[illegible]炎役，配合不易，[illegible]成功，[illegible]乃發明化學方法，[illegible]配製[illegible]。鹿胎[illegible]學之原理，抽取鹿胎內之胚胎腺，配製以成者，故對於女科諸病，可稱效力絕大，萬試萬靈。

鹿胎冷香丸之聲價

「鹿胎冷香丸」自發明以來，治愈婦女重症，何止數十萬，凡經脈不調，宮冷白帶，久不孕育，一切女勞，莫不藥到病除，百發百中，萬應萬靈，頗[illegible]試[illegible]，到處歡迎，[illegible]政府立案註冊，又蒙中央衛生試驗所化驗證明，請大家試用，及試驗有效證明，各界來函讚謝，一切有效證[illegible]，致萬餘份，而「鹿胎冷香丸」之聲價，不言而喻矣。

[illegible]專治[illegible]症

婦科要藥，鹿胎冷香丸之[illegible]，專治婦女經[illegible]調，經脈閉止，經來腹痛，色氣不正，紫黑成塊，子宮寒冷，赤白帶下，經[illegible]，夜不安眠，午後發燒，心跳心熱，自汗盜汗，癆瘵腰酸，氣虛血虧，或胸膈膨脹，飲食少思，或子宮有病，多年不孕，或屢次小產，連傷數胎，以上各症，一經服用，無不立效，藥力絕大，萬試萬靈，誠婦科第一聖藥也。

赤白帶下久不受孕等症

專治婦女下元虛寒，小腹冷痛，赤帶白帶，四肢無力，飲食不思，及各種癆症，午後發燒，癥瘕積聚，婦女久不受孕，或久未開懷，及屢患半產等症，多因卵巢發育不良，或子宮頸不正，或因[illegible]，[illegible]受孕，服鹿胎丸，皆[illegible]奇效，五癆七傷，身體消瘦，四肢無力，[illegible]盜汗，不思飲食，[illegible]傷心血，夜間少睡，[illegible]不寧，精神恍惚，心虛心跳，自汗盜汗，亦服鹿胎丸，必收奇效。

特長

本藥因內含鹿胎胚胎腺，故對於婦女因卵巢而發生疾病者，特別有效，凡經脈不調及閉止，不姙娠，生產，腰腹痛，交接快味缺乏，顏面早老等，均有特效，因卵巢發育不良，難以孕育者，尤為特效。

區別

鹿胎冷香丸，乃經冷香室主人聘請化學專家，按科學之原理，提精去粕所製成，非普通一般密丸鹿胎丸所可比，藥粒小，而收效大，每盒裝二百粒。

價目

定價每盒大洋四元，每打四十元，外埠函購，貨款先惠，寄費在內。

贈送人工姙娠法及婦女衛生指南

人工姙娠法，為最新醫學上絕大之發明，凡久不孕育者，照法必可受孕，又婦女之體格，在構造上，及生理上，與男子不同，故除與男性同樣發生疾病外，更有種種婦女獨有之疾患，如子宮、胎產、月經等，[illegible]常識缺乏，[illegible]，書為婦女所應具之常識，[illegible]婦科原因、病狀、療法，及健康法等，敘述詳而簡，各種常識，具備於一書，是保健之[illegible]，可作家庭之顧問，[illegible]，函索附郵票一分，即寄。

鹿胎冷香丸發行所

▲分售處

天津東馬路馬棚胡同口　金城大藥房
北平前門外西河沿八號　金城大藥房
南京珍珠橋洪武街　金城大藥房
濟南麟祥門外[illegible]德里　金城大藥房
漢口特三區智民里　金城大藥房
西安正學街十二號　金城大藥房
太原西[illegible]街八號　金城大藥房
開封南書店街大梁旅館內　金城大藥房
煙台新華街福昌泰內　金城大藥房
長沙紅牌樓唐晉興內　金城大藥房

張家口老太和
保定五洲藥房
青島[illegible]藥房
徐州五洲藥房
[illegible]利華藥房
鄭州五洲藥房

石家莊信德[illegible]
洛陽利華藥房
九江五洲藥房
大同[illegible]濟堂
順德道生藥房
蚌埠濟華堂

蔣令維持軍風紀
頒注意事項飭憲兵干涉取締
使衣食住行均合乎禮義廉恥

蔣委員長頃由南昌行營頒發維持風紀，注意事項，通令憲兵營干涉取締，嗣後官兵有不守規則者，惟憲兵是問，直屬長官，同科論罪，茲將令文及注意事項，誌之於下：為通令事，查軍人行動，關係儀容及軍譽，所有衣，食，住，行，均應合乎禮，義，廉，恥，方無玷於革命軍人，其循規蹈矩，嚴守紀律者，固不乏人，而行動不檢，有失儀容者，亦所在多有，固由於各部隊各機關主管長官訓練不嚴，亦由於各地憲兵干涉，取締不力，茲訂定憲兵維持風紀，注意事項四則，除分令外，合行印發令仰飭屬一體遵照，嗣後街衢營門有官兵夫不守規則者，即惟各該地憲兵是問，並將其直屬長官司科以罪，其各凜遵毋違，切切此令。

注意事項

憲兵維持風紀注意事項，甲，憲兵唯一任務，在注意維持風紀，尤以維持風紀為重要，並注意防範軍人犯科作奸於事前，而非取締於事後為主旨，乙，維持風紀，不僅注意嫖賭，及不正當吹吸之數，對於軍人平常衣，食，住，行，是否合宜，均應特加注意，茲將應行干涉取締事項，分述於左：一，軍人行車有跨立匍伏及參差坐立，而無秩序者，二，兩人乘用一自用車者，三，行路不守秩序，或板肩搭背，或交頭接耳，或左顧右盼，或故意紛亂擁擠者，四，衣鈕不齊，鞋帽破敝，面目髒污，無異乞丐者，五，在路上食物吸烟隨便吐痰，以及在廁所外便溺者，六，食時米屑羹湯，狼藉滿地，形同豬槽者，七，住所污穢，遍地屎尿，以及牆外門口紙片，煙頭等堆積者，丙，以上事項，有一于此，皆足以失禮義，而傷廉恥，軍人之儀容盡失，軍譽掃地，固由於各主管督飭不周，亦由於取締不嚴，應各自嚴厲訓誡之，丁，憲兵無論在街上或車上或在集合場地，或在商店，遇有着軍服帶軍帽者，犯有以上情事，無論其為官為佐，或為兵或為夫，均應隨時隨地，嚴加干涉，一律取締。

區保安司令 無再詢必要

蔣委員長，為改進各省保安處長，司令，限期集贛聽候考詢，茲以各區保安司令，原係行政督察專員兼任，前已召贛考詢，至無再召詢必要，特於昨日復電各省轉飭知照，至各省保安處長，副處長，及各區保安副司令，各路保安司令，仍須於本月二十九日以前集贛，至行營報到，以便聽候傳見考詢云。

令行政專員 切實辦保甲

蔣委員長，以各屬匪患，漸次肅清，地方秩序，逐漸安定，自茲人民可一方從事生產，恢復農村，一方力謀自衛，嚴密組織，惟近查各省縣保甲之編組，多欠完善，特於昨日訓令各省行政督察專員，遵照各項章則法令，切實整理，各專員責任攸歸，嗣後各該區凡已編查完竣之縣份，應由專員澈底詳查，如有錯誤，立即糾正，俾自衛組織，得以鞏固云。

總部擬增建碉堡
准與復農訓班延期訓練
詳加研究方可見諸實施

豫鄂皖三省剿匪副司令張學良，近為鞏固三省防務，以資守禦，而期早清匪氛起見，擬於三省各要隘，增建碉堡，因查湘省碉堡建築，簡易堅固，較各省為佳，亟應參考仿效，爰派副官處長湯國楨，赴湘視察，以資借鏡云。

三省剿匪總部，頃據豫鄂皖三省邊區剿匪總司令劉鎮華寒電稱，「奉准邊區地方設立興復農村工作人員訓練班一處，定期兩個月卒業，每縣學員一百二十名，惟以時限太短，功課不易授完，人數無多，分配尤恐不易，竊以第一期訓練人員，負農村指示領導之責，至為重要，自必于各門功課，詳加研究，方可見諸實施，茲擬將三省已辦之訓練班展限一月，并請增招兩班，期限為三個月，預算照第一期原額，增加一倍，每縣每月經費為三千元，如蒙俯准，分飭三省政府查照施行」等情，當即電復劉鎮華總司令，略以所請准，至此項訓練人員如實不敷支配，暫准每縣續辦一級，俟實地工作，著有成效再議，并於昨日訓令豫鄂皖三省省政府知照云。

省府八六次會議
通過戒煙免費規則
鄂北田賦分忙開徵

湖北省政府委員會於十五日上午八時，舉行第十六次會議，出席委員張羣，李範一，賈士毅，孟廣澎，程其保，范熙績，吳國楨，盧鑄，缺席委員李書城（差）列席法規審查委員會主任委員孫世偉，主席張羣，祕書長盧鑄，紀錄葉家龍，彭青，開會如儀，宣讀本府委員會第八十五次例會議事錄。

◇……報告事項……◇ ㊀財政廳呈，為付還漢口交通銀行自本年元月二十九日起，至四月二十四日止，透支借款本息，及改訂新約情形，抄同原約，請鑒核由，㊁據保安處處長范熙績呈，為因事擬請給假一星期，所有處務，由參謀長丁柄權代理，并列席會議，新鑒核示遵由。

◇……討論事項……◇ ㊀據祕書處簽呈，准法規委員會函送修正湖北省各縣市戒烟收費免費規則，轉請提會討論案（主席交議）決議修正通過，㊁據祕書處簽呈，准法規委員會函送修正湖北省各縣設立體育場暫行規則，及設備標準，轉請提會討論案，（主席交議）決議，規則修正通過，設備標準，由教育廳訂定，㊂據祕書處簽呈，准法規委員會函送修正農會章程，及農倉管理委員會組織章程，轉請提會討論案，（主席交議）決議，交孟賈李三委員審查，由（範一）三委員審查，由賈委員召集，㊃據教育廳長提，為謀整理各縣教育經費預算計算，及增進此次行政效率起見，擬具各項章程通則及辦法，請公決案，決議，交賈程吳三委員審查，由賈委員召集，㊄據財政廳長提，為鄂北財政會議議決，田賦分忙開徵及完清日期，是否可行，請公決案，決議，通過。

兩黨部派員出席 全國民運討論會
省黨部令舉辦工團事業
期使工人能於經濟合作

中央民運會為明瞭各省市民衆運動情形，藉資討論改進民運起見，定於六月一日在京召集各省黨部民運科主任舉行全國民衆運動工作討論會，省市兩黨部昨接電知，即日派員赴京出席云。

省執委會接准中央民運會函以察查工會舉辦團體事業，不僅為訓練工人之良善方法，亦增進工人福利之唯一要圖，惟過去各地工人或因辦理不善，或以指導無方，以致團體事業，大都鬆懈不振，所獲效率，更形銳減，茲為切實推進，期使工人，能於經濟合作中，覓得發展生產，增進技術改良，改良生活之途徑，特製定發動工會團體事業要點一份，務祈切實指導進行，俾工會舉辦之團體事業，得有長足進展，等語，該會准函昨（十五）日分令各縣民運指導員遵行，要點於下：

※……發動方法……※ ㊀由黨部調查各工會已舉辦或因故停辦之各種團體事業之數量性質，並審查其失敗原因，㊁斟酌各地工會實際情形，確定應行舉辦之團體事業，令其恢復或另行添辦，㊂略依據實際情形，擬具計劃，切實指導進行，並派員專責督促。

※……舉辦經費……※ ㊀凡團體事業之由工會舉辦者，其經費應由工會經費中另行劃定，使其獨立，㊁工會與資方或與其他團體合辦者，應另行組織保管經費之機關，雙方經費按月繳交主管者保管，以資保障，而免停辦之虞。㊂如因工會經費困難委託其他機關辦理者，其經費應按月繳清。

※……注意要點……※ ㊀工會負責者，應注意養成為團體事業服務之精神，從事推進團體事業與社會事業之發展，㊁舉辦團體事業章則與計劃之訂定，應慎密周詳，以大多數利益為目的，而避免發生弊竇，㊂凡舉辦團體事業，須切合工人現實之需要，以經濟合作為先，文化衛生等項為次，娛樂為後，未可因執一成之見，至失效率。

殉國紀念日 先烈陳英士
各黨部召開紀念會

明日（十八日）為革命先烈陳英士先生殉國十八週年紀念日，湖北省黨部漢口特別市黨部定是日上午九時在各該黨部大禮堂召開各界代表紀念大會，並已分別通告各下級黨部民衆團體及函各軍政警機關，屆時推派代表參加，市黨部並已函請綏署派軍樂隊蒞會奏樂，以助哀思云。

又平漢路湘鄂路黨部，漢警備旅全省保安處兩特黨部，亦均定於是日上午九時在各該黨部舉行紀念大會云。

何成濬政躬違和
擬在漢休養一星期
展期再赴鄂北巡視

綏署主任何成濬氏，前出巡鄂北歸來，以車馬勞頓，更在鄂感染濕熱，以致政躬違和，左腳微腫，除華中運動會未能出席，已派辦公廳主任陳光組代表前往參加外，何氏擬作一週期之靜養，故對於日內再赴鄂北巡視一節，已因之展緩云。

張學良告將士書（續）
說明赤匪之形成及其實力
望剿匪將士努力完成使命

（五）赤匪之活動

赤匪與一般其他土匪不同的地方，在于他們有非常精密而毒辣的政策，他們第一步先鼓動大多數人民起來反對現政府，所以在各處組織秘密團體，準備暴動以使社會國家受到很大的擾亂，赤匪鼓動人民擾亂社會秩序的方法是很多的，最重要的不外乎作惡宣傳，挑撥離間，使人民反對政府，使工人反對資本家，使兵士反對長官，使僱工反對僱主，他們在工廠中時常捏造一些理由，如反對工頭，要求增加工資，雖然明知不能達到目的，却硬要工人團結起來，罷工，暴動結果，往往造成大批工人失業，工廠倒閉，社會秩序因之陷於混亂，共匪便以為他們的目的已經達到了，在軍隊中，也故意挑撥官長與士兵間發生惡感，一方面秘密鼓動官長苛待士兵，另一方面又鼓動士兵反對官長，使士兵官長不能合作，於是共匪乘機暴動，讓整個軍隊最後完全解體，在農村中，共黨鼓動佃戶反對地主，在學校中鼓動學生反對校長教員，在商店中，鼓動店員反對店主，總之，共匪的目的是要全國人民互相殘殺，互相對敵，以造成全社會的大恐怖，這種政策就是逼着全體的國民都去為匪，如若大多數人民都流為匪盜，那麼，國家政府，道德，法律等等，自然都被破壞了。

（六）赤匪之罪惡

赤匪既然執行一貫的破壞政策，所以，赤匪勢力達到的地方，一定造成全社會的大混亂，工人只知鬧工潮，罷工，於是工業遭受到重大的打擊，民國十五年十六年間的上海武漢，就因此吃了大虧，農民只忙於抗捐，抗稅，抗租，反對政府，游擊戰爭，搶劫騷擾，田地都荒蕪，耕田的人無法安居，甚至房屋，耕牛，農具，種籽，都完全沒有了，這就是目前江西，湖北，安徽，河南，四川，及其他匪區的農村狀況，舉凡赤匪所到的地方整個社會秩序必然破壞，人心惡化，一切道德法律都失去了效力，所有成年男子都被迫為匪，不願為匪的人已被斬殺殆盡，赤匪在一切宣傳中，表面上說是為工人農民謀利益，實際上完全是拿這些鬼話來欺騙無知的愚民，一到這些愚民墮入共匪圈套以後，他們都變成共匪打家劫舍反抗官兵的工具，然而看他們所受的痛苦實在比以前更要增加數十倍，現在匪區的人民，都在赤匪頭目的嚴重監督與壓迫之下，稍有一點良心表現，不忍去殺人放火，那麼，他的性命馬上便要斷送，日常生活困苦到了極點，沒有一個人能以安心耕種，家中有二十畝地的人，便會被指為富農階級，都在打倒之列，照共匪的意思，務必使全體人民都變成貧民無飯吃，無衣穿，無事可作，這纔是無產階級，而後不得不去隨他們為匪，供他們的犧牲，因此任何地域，只要一經赤匪佔領，當地全體人民便會陷入十八層地獄，再想過平安的生活，是絕對不可能的了，你想赤匪所造的罪孽，何等深重呵，正因為這樣，所以中央政府必須以最大的力量去維持社會秩序，政府每年不能以大部份的財力人力去進行剿匪以及地方善後，人民救濟等的工作，一切反動派系也就乘這個機會向中央政府進攻，這樣政府忙於對內之不暇，帝國主義便乘虛而入了，九一八事變以後，日本佔領中國的東三省，又以海陸空軍進攻上海及灤東冀北，無論在上海戰爭或是長城戰爭的時候，國軍在前方以血肉與日本帝國主義相搏戰，而共匪卻乘機對國軍猛攻，使政府不能以全力抵抗日本的前進，以致造成近年來外交上之最大的失敗，幾年來赤匪橫行的結果，不僅使中國數千萬同胞流離喪亡，使全中國經濟破產，使全國政治日益紊亂，並且造成帝國主義對中國之最大的進攻，由此我們可以知道赤匪的罪惡滔天了，所以在今日我們每個人都要認定赤匪是當前中國民族國家之當前最大的敵人。（未完）

賈士毅赴京
出席全國財政會議

財政廳長賈士毅昨晚（十六）九時乘怡和公司之吉和輪東下赴京，出席廿一日在京舉行之全國財政會議，會畢並赴宜興原籍料理私事，往返約兩週，廳務已派祕書胡文藻代拆代行，並出席省府會議。

漢地面統計

漢市土地面積，市府曾分八個區域，加以測量，彙統計於下，計第一區，一〇二八〇．〇〇，第二區，六一三〇．〇〇，（內三特區及法日兩租界佔地四二五四畝）第三區，三九一九〇．〇，第四區，一七四〇五．〇〇，第五區，二五一八五，〇〇，第六區，一一五〇．〇〇，第七區，一一三三九．〇〇，第八區，二二五五一．三．〇，共一八二一九二．二〇，（市區內長江及襄河所佔面積未列入。

日艦四艘 即開駛上游
增加長江防務

日第二十六驅逐艦隊「柿」「栂」「栗」「四號」奉令業於前日由滬來漢，停泊江面，茲悉該隊四艦定二十日開往長沙及宜昌沙市等處，聞所負使命係增加長江防務云。

武漢防疫會
擬定宣傳大綱

武漢夏令防疫委員會，於昨日下午二時，開第三次會議，出席人楊家瑞，劉啓瑞，咸仁，馬鳳年，吳碩佐，王鼎化，王羽豐，王鴻文，聶學魁，華，鄧子先，主席孟廣澎，魯定（王開化代）開會如儀後，即進行討論事項，㊀本會宣傳組經費應如何規定案，決議，以四個月平均支配，不得超過預算二百四十元，擬定夏令防疫宣傳大綱案，決議，通過，㊂請函催財廳速撥省立醫院擴充費三萬元案，決議，由本會呈請省府轉飭財廳迅速撥發，㊃關於防疫署藥，應如何辦理案，決議，交檢查組總務組會同辦理。

武漢大學
新運支會成立

武漢大學自接湖北省新生活運動促進會分會函請組織支會以後，即由校務會議推舉人員籌備，並一面分散志願書徵求會員，經過三次籌備會議後，始於昨日（十六日）下午四時在校內正式成立大會，當日到會員一百餘人，公推皮宗石主席，當場通過支會簡章，嗣推選幹事，經推定胡養吾，陶照，朱英培，廖仲衡，熊國藻，劉適誠，邵逸周等七人，為幹事，王象復，楊謙鳴，歐陽楨，袁昌英等四人為候補幹事，其常務指導督察等幹事將由全體幹事互選決定。

中華大學
將開統計展覽

武昌中華大學定十八日午後二時至四時半舉行統計展覽會，已柬請各界屆時前往參觀。

湘國展閉幕 武漢廠商今返漢
合組兩省廠商聯合會
已分呈黨政機關備案

湘國展會於十四日閉幕，武漢廠商准今日由湘乘粵漢路車返漢，明十八晨可抵徐家棚云。又訊：昨據此間國貨運動委員會消息，長沙市商會，因鑒於國貨銷路難期暢旺，特乘武漢廠商在湘機會，發起組織湘鄂兩省國貨廠商聯合會，參加組織者為長沙市商會，漢口市國貨運動委員會武漢國貨廠商聯合會，內部分總務宣傳徵集交際四組，業已分呈湖南省黨部，漢口市黨部，湖南建設廳，漢口市政府備案，茲錄其呈漢口市府原文於次，呈為呈請備案事，竊近年來我國對外貿易，入超陡增，挽救之策，端在提倡國貨，惟是國人狃於積習，每以外貨比較國貨優良，以致國貨銷路，難期暢旺，加以列強之經濟侵略，無微不入，常利用傾銷政策，以相摧殘，於是提倡國貨之途，更生障礙，日昨乘湘省舉行國貨流動展覽會之便，本會等特邀集湘鄂各國貨廠商，組織湘鄂國貨廠商聯合會籌備會，以期正式成立，征集出品，並率領各廠商參加本年五月二十日鐵道部在北平主辦之第三屆全國鐵路沿線出產貨品展覽會及售品所，嗣後各地展覽會，亦次第參加，以資宣傳，而深國人使用國貨印象，除分呈湖南省黨部，漢口市黨部，湖南建設廳外，理合檢同籌備會組織綱要，備文呈請鈞府，伏乞察核備案指令祇遵，實為公便云云。

鹽業工會
應向鹽務署立案

民政廳，頃奉省政府令，以准實業部咨，凡已經組織之鹽業工會，即由各該原立案之縣市政府，將立案經過移轉鹽務官署，嗣後該組織者，應即直接向鹽務官署，呈請立案，以免糾紛等由，令仰轉飭各縣遵照等因，特於昨日令行各縣縣長，各公安局長知照云。

江陵

★推行新度器

江陵縣府及沙市公安局，為推行新度器，會與第七區度量衡檢定分所會銜佈告，荊沙兩地自四月一日起至三十日止，為實行改用新度器日期，事後經檢定分所抽查結果，各商店遵用新度器者固多，而存心觀望，借故延宕者亦復不少，似此敷衍苟且，顯係違抗功令，若不嚴加取締，不足以利推行，茲復佈告於本月十五日起，至六月十五日止，為復查日期，積極推行，以副功令云。

★八中大掃除

省立八中原係九中停辦後，改組為八中，成立於十七年五月十五日，本日（十五）適為該校成立第六週年紀念日，是日上午八時，全體教職員及全體學生，齊集紀念堂，開慶祝大會，由程旨雲校長主席，行禮如儀，嗣由曾在本校任教職二十二年以上陳練恐先生，報告自前清光緒二十八年本校初次創辦之荊南道師範，及其蛻變歷史，繼由教職員張根元先生報告締造八中之困難情形，教職員衣履整齊，佩帶證章，學生一律着黑色制服，會場秩序，嚴肅整齊，空氣異常緊張，散會後，即由校長率同教職員及學生，開始全校大掃除，一時校容十分整潔，並攝影以誌紀念云。

沙市

續抽公益捐

本市建築工程公會，決議，仍照前例抽收房捐，以維[illegible]，其通告原文如下：為[illegible]事，照得本會前因經[illegible]難，曾召集各建築行業[illegible]，一經各行一致議決公益捐[illegible]期限一年，並經佈告在[illegible]，上年曾查房租公益捐二份之一，經議定抽收全[illegible]（即一個月）本年仍照前例抽收，仰[illegible]房主，一體知悉，自佈[illegible]之日起，務各按照[illegible]踴躍輸將，幸勿[illegible]，藉維公益，特此通告[illegible]云。

律師葛修鏈警告偽造影射王[illegible]基止咳丸氣痛散通告

頃據當事人王[illegible]基來所稱本人發明[illegible]止咳丸氣痛散[illegible]經呈政府化驗註冊償給獎書行銷二十餘年名譽嘉獎社會人士信用不料[illegible]竟有無恥奸徒仿造影射上開兩種靈藥以偽亂真賤價批售貽害病家託本律師代表警告等情前來查仿造商標私製偽藥大干法紀自警告之後市上如有假藥發現一經查覺定予依法呈請究辦特此通告

國民政府實業部註冊
眼光學專門創設十六年
漢明眼鏡公司
設備完全：驗光準確
各種新式鏡架名貴護目保光鏡片
由歐美大批湧到定價十分便宜
美國夾白金離鼻架　每副五元六角起
每副二元起　真正國產水晶平光　每副二元五角起　配光眼鏡
國產茶晶墨晶　每副五元起
品質高尚售價低廉
武漢堪稱獨一無二
地址漢口中山路新市場下層
電話三三五七七號

鹽業銀行召集第十六次股東常會
開會日期時間　二十三年五月二十日（星期日）下午二時
開會地點　天津法界八號路本行
事由　報告帳略改選監察人
領入場券手續　自五月十六日起至五月十九日止在天津本行股票處憑股票填發入場券
股東如因事不能到會得函託本行他股東代表到會
先期就近交各地本行代驗開單函告本行總管理處憑單發入場券
股票暫停過戶　自四月二十一日起暫停過戶
除此公告外不另發通知書
鹽業銀行董事會啓　廿三年四月

豫鄂皖贛四省農民銀行
本行資本額一千萬元現已收足二百五十萬專營農民合作動產及不動產之放款及保證信用放款並放款於農民組織之各種合作社另設儲蓄部辦理各種利息優厚保障安全
發行：一角，二角，五角，一元，流通券隨時十足兌現
▲總行漢口湖南街
經理室電話二三二二八
業務處電話二三一二八
電報掛號（有線無線電均為一一一二）
湖北沙市中山馬路　湖北宜昌二馬路　江西南昌筷子巷　江西撫州城內　江西九江濱江路　江西大同路　河南開封南書店街　河南潢川南城　河南鄭州敦睦里　安徽安慶[illegible]

律師樂大成受任怡和元頭商[illegible]兩號常年法律顧問通告
本律師現受怡和元頭商和南商店[illegible]之委任為常年法律顧問嗣後關於該店及其店東等之財產營業名譽信用及其他一切法益悉由本律師負保護之責特此通告
事務所長春里十一號　電話二四七三一

平漢鐵路車務處廣告

啓者本路現爲便利旅客夏季往來鷄公山起見自五月十九日起每星期六於第十二次車加掛二等臥車一輛下午十一時由漢口開行次日晨六時零九分到新店每星期日下午十一時五十八分由第五十一次車掛回次日早六時四十二分到漢由漢口至新店之來回減價遊覽票本處問事處及大智門車站均有發售特此廣告

平漢鐵路行車時刻簡明表

54 普通客 每日開行	52 普通客 每日開行	42 普通客 每日開行	22 普通客 每日開行	26 普通客 每日開行	12 快車 每星期二四六由漢口開	2 特快 每星期一三五日由漢口開	站名（北上列車↓ 南下列車↑）	1 特快 每星期一三五日由北平開	11 快車 每星期二四六由北平開	25 普通客 每日開行	21 普通客 每日開行	41 普通客 每日開行	51 普通客 每日開行	53 普通客 每日開行
7.40	9.40						漢口玉帶門 開						7.24	18.12
8.00	9.57						漢口大智門 到						7.07	17.53
8.20	10.22				23.00	23.50	〃 開	18.10	18.36				6.42	17.33
8.30	10.32				23.10	24.00	漢口江岸 到	18.00	18.26				6.32	17.23
8.35	10.37				23.20	24.10	〃 開	17.55	18.24				6.27	17.18
9.25	11.18				0.05	0.55	橫店 到	17. 6	17.43				5.46	16.28
9.30	11.20				0.07	0.56	開	17. 5	7.41				5.44	19.23
11.07	12.43				1.35	2.25	孝感縣 到	5.57	6.21				4.21	14.44
11.22	12.58				1.50	2.40	開	5.47	16.06				4.06	14.29
12.35	14.00				2.58	3.45	花園 到	14.45	15.05				3.00	13.15
	14.07				3.13	3.55	開	14.41	14.55				2.43	
	15.49				4.36	5.18	廣水 到	13.29	13.39				1.15	
	16.04				4.56	5.43	開	3.14	13.24				1.00	
	18.34				7.40	8.24	信陽州 到	0.56	11.05				22.26	
	18.49				8.10	8.54	開	10.41	10.50				22.17	
	20.18				9.56	10.31	明港 到	9.15	9.23				20.39	
	20.33				10.01	10.34	開	9. 3	9.20				20.24	
	22.36				11.58	12.33	駐馬店 到	7.25	7.33				18.20	
	23.16				12.38	13.13	開	6.45	6.56				17.40	
	1.33				14.54	15.22	郾城縣 到	4.40	4.52				15.23	
	1.53				15.09	15.37	開	4.25	4.37				15.03	
	3.52				16.51	17.18	許州 到	2.54	3.03				13.18	
	4.07				17.08	17.33	開	2.44	2.52				13.03	
	7.06				20.11	20.20	鄭州 到	0.15	0.15				10.00	
		7.45			21.05	21.05	開	23.25	23.25			22.50		
		10.48			23.43	23.41	新鄉縣 到	20.45	20.40			19.50		
		11.08			23.58	0.01	開	20.30	20.17			19.35		
		14.40			2.50	2.42	彰德府 到	17.29	16.55			15.59		
		15.20			3.30	3.22	開	16.54	16.15			15.19		
		17.28			5.22	5.11	邯鄲縣 到	4.52	14.11			13.15		
		17.38			5.32	5.21	開	14.42	14.01			13.10		
		19.20			6.54	6.39	順德府 到	13.17	2.32			11.31		
		19.35			7.09	6.54	開	13.02	12. 2			11.16		
		21.49			8.59	8.47	高邑縣 到	1.07	10.09			9.00		
		21.59			9.09	8.45	開	11.02	9.40			8.35		
		23.40			10.44	10.08	石家莊 到	9.25	8.22			6.55		
			13.50		11.24	10.48	開	8.45	7.47		19.47			
			16.12		13.30	12.55	定州 到	6.32	5.32		17.24			
			16.22		13.40	13.05	開	6.22	5.27		17.00			
			18.07		15.09	14.34	保定府 到	4.45	3.50		15.10			
			18.22	7.00	15.24	14.49	開	4.25	3.35	19.43	14.40			
			20.13	8.59	16.59	16.20	高碑店 到	2.46	1.53	17.56	12.47			
			20.23	9.19	17.09	16.30	開	2.36	1.43	17.41	12.27			
			22.24	11.36	18.48	18.08	長辛店 到	0.47	23.53	15.25	10.13			
			22.39	11.51	18.58	18.18	開	0.32	23.43	15.10	9.58			
			23.27	12.40	19.41	19.00	北平前門 到	23.50	23.00	14.20	9.10			

金針注射治國 六〇六 新式針劑 新法治淋新療

白濁斷根

橫痃魚口 當日內消 小便腫爛 一針斷根

本院專以無痛新法根治男婦新久花柳毒慢淋濁如小便腫脹尿管刺痛或黃淋紅淋便口糊小便或不通便後濁血小便急澀或尿前尿後濁淋濁或腎虛膀胱發炎睾丸腫脹一切尿氣疾患速至本社當日即能止痛止濁一針確保斷根並備有眞正德國靜脈六〇六九一四應價每針二元病者幸勿自誤

社址漢口民族路萬年街口一德華大藥房內 新療社啓

法國醫學博士 國醫士

郭之瑜醫師

診所：特三區同豐里十七號
時間：十一時半至二時

商務印書館

最近出版新版書

四部叢刊續編

- 汗簡 馮己蒼手鈔本 宋郭忠恕撰 一冊 七角
- 作邑自箴 影宋鈔本 宋李元弼撰 一冊 四角
- 揮麈錄 汲古閣影宋鈔本 宋王明清撰 六冊 三元
- 山谷外集詩注 元刊本 宋史容撰 八冊 四元五角
- 梅亭四六標準 宋刊本 宋李劉撰 八冊 四元
- 疊山集 明嘉靖刊本 宋謝枋得撰 二冊 一元
- 張光弼詩集 明鈔本 元張昱撰 二冊 一元二角

- 當代哲學思潮 范錡著 一冊四角
- 經濟學大綱 趙蘭坪著 一冊三元四角
- 英漢經濟辭典 何士芳編 一冊一元八角
- 中國勞工法 孫紹康著 一冊九角
- 中國貨幣史 戴銘禮著 一冊五角
- 農業信用 陳振驊著 一冊二元四角
- 社會主義運動發展史 MacDonald著 一冊六角五分
- 累進課稅論 李權時譯 一冊三角
- 所得稅論 Seligman著 一冊一角五分
- 國際法之新趨勢 N. Politis著 但蔭孫譯 一冊四角
- 憲法 張知本著 一冊一角五分

國學基本叢書

- 屈原賦注 戴震注 一冊二角五分
- 杜少陵集詳注 仇兆鰲注 一冊二元八角
- 陸放翁集 四冊 一元
- 歷代紀元編 李兆洛編 一冊六角
- 水經注 酈道元著 一冊一元五角

- 民刑事新訟常識 朱煥文編 一冊四角五分
- 蘇俄刑法 申德輝譯 一冊二角五分
- 航空法大要 潘樹藩著 一冊二角
- 英國警政新編 陳明秋譯 一冊五角
- 中外漁業概觀 黃鴻年編 一冊三角
- 小學各科新教學法之研究（大學叢書）[illegible]著 一冊二元六角
- 課程編制原理 熊子容編 一冊三角
- 最近各國航空事業 潘樹藩著 一冊九角
- 整箱學表解 [illegible] 一冊一元六角
- 談天 [illegible] 一冊一元二角
- 食品微生物學 [illegible] 一冊二元三角
- 注射淺說 [illegible] 一冊一角五分
- 甜菜糖 [illegible] 一冊一角
- 種草花法 [illegible] 一冊一角五分
- 道路工程學 [illegible] 一冊一元八角
- 成本會計 Lawrence著 潘序倫譯 一冊四元

- 虛靜齋所藏名畫集 孫伯淵藏 一冊三元八角
- 南園叢稿 錢南園書 一冊四角
- 潘王合璧 潘[illegible]王[illegible] 一冊三元三角
- 秦婦吟箋註 [illegible] 一冊一角五分
- 音樂之淚 王仲驊著 一冊七角
- 希臘擬曲 周作人譯 一冊四角
- 娜娜 Emile Zola著 王了一譯 二冊二元
- 英文文學[illegible] 一冊八角
- 中國文化的出路 陳序經著 一冊九角
- 史記釋例 [illegible] 一冊一角五分
- 秦代初平南越考 [illegible] 一冊一角
- 劫後東北的一斑 [illegible] 一冊二角五分
- 亞里斯多德 [illegible] 一冊二角
- 約翰[illegible] 一冊一角五分
- 速寫文 [illegible] 一冊二角五分
- 笑林 [illegible] 一冊一角五分
- 又 愛迪生 [illegible] 一冊四角

上26(2342)

上海韓奇逢 黑鷄白鳳丸

當代婦科藥中之大王

鄭重聲明

本公司出品黑鷄白鳳丸。在醫壇中已有十數年之光榮歷史。譽滿全國。有口皆碑。奈近來竟有不肖之徒。效拾人牙慧之醜劇。僞造華仿。魚目混珠。本公司爲區別涇渭起見。自民國二十三年起。改用瓶裝。印明下列商標。祈購者特別注意。

▲上海韓奇逢大醫士配製黑鷄白鳳丸▼

婦科藥品種類繁　魚目混珠互宣傳
譽滿江南馳塞北　首推黑鷄白鳳丸

主治　經血不調，起前錯後，經閉腹痛，發燒心忙，心跳，或久患白帶，過多，久不生育，子宮寒冷，腰腿筋骨疼痛，胸膈膨悶，產後，腹內有塊，病者，頭迷四肢無力者，血色不正，少血，夜不安眠，睡多惡夢者，行經腹痛，成塊，及淡紅者，房事所傷以致崩漏痰喘者，時愈時犯，病因生氣或房事虛虧咳嗽，各症可謂婦女之聖藥，育久不孕，老婦服之亦能生子，宮寒冷速服此藥，百發百中，靈效力更知，[illegible]

價值　上海韓奇逢大醫士之黑鷄白鳳丸行銷全國遠近馳名到處歡迎有口皆碑功效偉大非一般普通婦科的藥所可比

特長　黑鷄白鳳丸是上海韓奇逢大醫士用化學配製成藥，粒小而收效大，外掛糖衣，容易吞服。不像蜜丸子腐敗變味，此特長也

區別　烏鷄白鳳丸是普通的局方，家家藥店所能配。黑鷄白鳳丸是上海韓奇逢大醫士所發明，他人不得仿造。上海韓奇逢大醫士黑鷄白鳳丸是長方黑瓶盒面有白鳳丸之商標並中央衛生試驗所化驗韓奇逢藥房有司字樣後面有韓奇逢之像

●定價每盒五元每打五十元外埠函購直接向就近分公司

茲以總分各公司五十餘處不及備載欲購者請就近分公司列下

- 江西省城上水港十三號 韓奇逢藥房有限公司
- 九江大中路七九九號 韓奇逢藥房有限公司
- 開封鼓樓街三眼井四號 韓奇逢藥房有限公司
- 長沙紅牌樓唐香興內 韓奇逢藥房有限公司
- 總發行所上海英租界芝罘路 韓奇逢藥房有限公司

漢口特三區漢潤里十七號 電話二三六四五號 韓奇逢藥房有限公司

中央鐘表唱機公司
國歷五月十日起 大賤賣三星期
贈送 特殊 賤賣 品
航空獎券
德國寒暑表
本牌木壳雙法條迴音唱機附勝利唱片半打名伶如梅蘭芳馬連良等均有每只售洋念六元五角每天限定只賣六只
地址中山路首第一家
電話二一三四七號

先施 千里香
全國聞名 上等香水
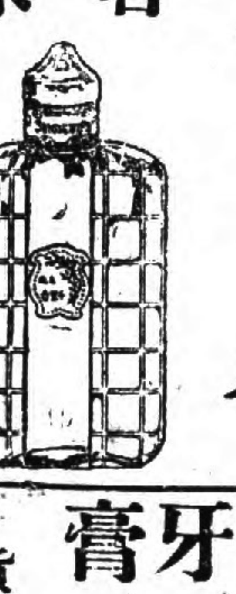
黃盒牙膏 貨美價廉

價廉物美 全國百貨商店均有代售
漢口總經理前花樓七號粵華坊誠信號 電話二三三四五號

武昌南樓前街 浙江 天福
綢布價歡迎比較
國曆五月十三日
非常大賤賣
新到綢緞布疋千餘種

武漢鄭大有藥房啟事

溯自東北淪亡後日人猙獰面目暴露無遺凡屬國民莫不髮指（小號）同人固屬人羣自具熱血敵愾同仇當表同情故自九一八及一二八兩役以後對於一切仇貨自動禁售日人往來一概謝絕亦不過略表愛國熱忱藉以消心頭之恨於萬一耳月前多田春晏（小號經理）適赴西藥同業公會會議並未參加事實且在任憑調查但（小號）人雖至愚爲肯自隳人格作此傷心病狂之事再者（小號）不僅如此並自去歲起即抱定推銷國藥爲宗旨凡屬國藥能以替外藥者莫不積極提倡藉塞既漏之利權即如經理上海佛慈藥廠各種科學國藥推銷國貨醫用器械無非期望國貨多一分之發展國力即多一分之充實區區此心永矢弗諼惟恐傳報失實致淆聽聞特登報藉明心跡敬希公鑑

存款單被竊聲明作廢

鄙人於今年三月卅日在漢口鹽業銀行存洋一千元取有元字二二八五一號定期存單爲憑不料該單被人竊去除向該行聲請掛失作廢另具妥保補具存單外此項存單無論落於何人手中概作無效特此登報聲明　劉家和啓

綏遠延壽寺古物被竊
發覺尚早主犯二人被逮 古物運平銷售在追究中

〔綏遠通訊〕綏遠舍力圖召，一名西喇圖召，蒙名延壽寺，在綏爲最大之名廟，清康熙一五年西征駐蹕，適值西喇圖呼圖克支重修舊寺工竣，賜名延壽寺，并有御製碑文，雍正四年以西喇呼圖克圖居住，嘉慶二十三年補援札薩克達喇嘛掌印，咸豐九年，重修殿基，增高數尺，有藏經塔一，壯麗爲諸寺冠，近年來綏垣凡有公開較大集會，必於召內舉行，以其寬敞而適中也，前年班禪來綏時，作爲行轅，一時重加修葺，更覺完善，內中有清初迄今，藏有珍貴物品不少，清初之金銀佛寶，祭祀器皿，皆價值連城之物，其中大殿爲三層樓，純印度式建築，抱柱甚多，粗而高大，抱柱上之紋龍毯，多係三數百年之古物，極精緻，尤爲世所罕見之珍品，另有藏經數部，亦甚名貴，年前即傳車載數次，移於他處，卒無人注意，究不知其如何，近該召不肖喇嘛尼瑪，前金等勾通乃莫齊召喇嘛巴力登，擬作大規模之盜賣，幸發覺尚早，已爲省市公安局所破獲，茲誌其經過如下，

◇……破獲經過……◇

舍力圖召在上月內連續被盜六七次，計共失去紋龍毯子十二塊，金銀器皿四十九件，當即報告公安二分局轉請總局查緝，省會公安局長袁慶曾以該召所失物品，均係多年古物，當即嚴令所屬一體偵緝，嗣由便衣警查明此案主犯爲乃莫齊召喇嘛巴力登，與舍力圖召喇嘛尼瑪，前金三人勾通偷竊，當將巴力登拘獲，供認與尼瑪前金勾通竊盜舍力圖召拋毯金銀器皿六七次，共盜出卅十餘件，均分賣於本市九龍灣廣興隆古玩舖，地毯二塊，通順街復興隆古玩舖紋龍毯子十塊，又銀器皿等物四十餘件，共得價洋四百餘元云云，起贓時計由廣興隆古玩舖內起獲紋龍毯子一塊，又由乃莫齊召起獲珊瑚寶珠四件，正在歸案訊辦中，在逃之竊犯尼瑪前金亦被扣獲，復盛興古玩舖長劉榮將所收買之紋龍毯十塊，金銀佛寶四十九件，已潛運北平售賣，經當局已電平追究。

◇……設法保管……◇

此案發生後，轟動全城，街談巷議，咸以此爲題材，竊犯原定計劃，備紋龍毯一項即擬分賣數十塊，零碎偷竊，曠日持久，必可達到目的，此案未發生以前，有無損失，亦頗可疑，今幸發覺尚早，否則古物流散，損失當不在小，此案發生後，綏省當局以舍力圖召古物必須設法保管，或將另組保管辦法，不再任喇嘛自由處置，使此珍寶散失也。

弱女立志高尚
不甘爲奴顏婢膝 逃出帶警局辦理

昨（十六）日下午一時，本市花樓街地方，突有一二八妙齡女郎，徘徊道旁，手攜包袱，形跡甚爲可疑，被該地五分局四綫遞警李永芳瞥見，遂上前盤詰，該女郎言語支吾，即將其帶局，經訊據該女郎供稱，我名陳愛英，現年廿七歲，江蘇無錫人，在花園巷一號，張志家中爲婢女，因年已及笄，倘無所歸，故不願再屈身爲婢，久作牛馬之役，今將我血汗換來粗衣等物拿出，另謀求生之路，并不願再返張家，旋傳張家主人張志供稱，年四十歲，江蘇人，住花園巷一號，充任漢口營業稅局職員，同鄉女郎陳愛英孤苦無依，在民家七年，從無虐待情事，本日忽（指陳愛英）一出私自逃走，當即派人四出詢覓，蒙鈞局傳云截獲，故前來認領，如陳愛英急欲適人，民當領回爲其擇配，若伊不願，民亦不免強，請求鈞局處理，惟民因職務羈身，不克久延，如有傳訊時，決遵時到案，等語，該局訊畢，除令張志暫回候傳，將陳愛英轉往總局訊辦云。

黔省下江縣變易苗俗
勸告改着漢裝

〔下江快訊〕該縣苗夷雜居，服裝龐雜不齊，極不雅觀，該縣縣政府以值茲訓政期間，漢苗應無區別，中央迭令改良，詎能漠視，現時限制，凡苗人服飾在二十歲以上者，暫依舊式服裝，在十五歲以下者，着即一律改着漢裝，至改良事宜，由各首人開始改良，次及富室，再次及貧者，一面命人宣示，一面佈告勸促，全縣分三個時期改良完竣，以期劃變風使縣民日趨文明云。

榮陽掘出漢磚
砂筆隸書張良遺蹟 茂密雄厚希世瑰寶

〔榮陽特訊〕本縣爲上古高辛火正祝融之墟，夏禹豫州之域，商爲囂地，仲丁遷都於是，周爲東虢之國，虎牢峙西，廣武亘北，春秋列國，輦相鬥鬩，而漢唐以來，俱爲角險爭雄之地，其中尤楚漢戰爭爲最，觀漢高一厄於藏馬溝，再困於蜘蛛井可知也，以是將軍戰士之事蹟甚夥，唯是時事變遷，士無好古，家鮮藏書，某事也某人也，求其名實俱存，稽覈有據，抑甚難焉，去歲八月，縣屬東北二十五里之厄井地方，有農夫高某，耕地種麥，犁尖忽損，掘視之，乃知爲漢磚一方，遂攜家中，待價求沽，記者聞之，於日前驅車前往，得覩其砂筆隸書，茂密雄厚，古香古色，洵希世瑰寶也，檢其內容，則爲『良泣曰：吾與弟同事沛公，南殺北戰，萬死一生，今被羽軍俯卒，即葬於此，俟大定後，返諸故里，哀哉』，字樣，末書『張良淚筆』，尤覺名貴，茲悉名史家李鑑昭氏，曾於此磚有深邃之考證，錄入所撰之『史學遺著』中，想有最詳瞻之說明，爰介紹此，以便世人研研云。（秦幹於五月十三日寄）

人不如畜
一條狗值洋百元

本市集家嘴有住民蕭某，年約三旬，性喜飼犬，畜有洋種及內地種之犬各一頭，性均慧黠，能承主人意，寵愛之若拱璧，食則同桌，寢必同榻，日前其所畜之洋種犬偶爾出外，行至鮑家巷，該處某雜貨店少東見而愛之，令學徒將狗拘禁室內，竊飼畜馴，詎該犬自失自由後，晝夜哀號，不飲不食，不數日即死去，蕭某自愛犬失蹤後，如喪考妣，倩人四出尋訪，後經某鄰人告知，被該少東捕禁至死，遂邀衆多人至該店大興問罪之師，聲言必毆斃該少東，以償狗命，少東懼，央人調解，結果出洋百元，以爲撫卹，事遂寢云。

苦力養親
孝思可風

本市橋口外廣馬路一百零一號，有王錫子者，現年六十六歲，前業糧食生意，後以投機失敗，閒居年餘，家徒四壁，甚至三餐，亦難爲繼，現與妻張氏，均以年老多病，不能另謀生活，有子名三子，年才十三，在某小學肄業，見親老家貧，毅然輟學，拉車以養其親，近來風俗澆薄，焉有人能作苦工以養其親，更焉有小孩能作苦工以養其親，尚望政府，對此小孩，加以表揚而矜恤云。

府前街口火警
延燒住隣十餘家

本市府東一路，府前街口，住戶李云記，現因烟禁關門之小烟館，乃昨（十六）日午後五時十分鐘，該李云記家中，不知如何失慎，突然發生火警，時値北風正熾，因致不可收拾，惟見火勢蔓延，漸次殃及鄰居，水塔警鐘告急，各段消防趕至，比經協力灌救，歷三十分鐘後，火始滅熄，結果計延燒隣居天順齋雜貨店等十餘家，當經該管十二分局，値班尉黎將火頭李云記，帶局罰辦云。

湖北漢口地方法院公佈欄
二十三年五月十六日

（一）民事裁判主文

滋大錢莊與熊雲等抵押權案（主文）確認原告對於本市民權路第二四三號第二四五號屋地有抵押權並准許爲抵押設定登記被告等應將原告抵押款洋二千元及其利息在前開抵押物價金內予以清償除原告其餘之訴駁回訴訟費用由被告等連帶負担

項叔彌與趙伯華租金案（主文）兩造間之租賃契約准予終止被告應即返還租賃物並予假執行被告應償還原告自本年二月一日起至返還租賃物日止每月十六元之租金原告關於租金假執行之聲請駁回訴訟費用由被告負担

蘇鄂生與義記牛羊肉莊債務案（主文）原告之訴駁回訴訟費用由原告負担

黃厚餘堂與華景照相館欠租案（主文）兩造間之租賃契約准予終止被告應即遷讓交屋並償還原告欠租銀洋六百三十三元四角八分又自本年五月一日起至遷讓交屋日止之租金依約算付關於遷讓及償還欠租均予假執行訴訟費用由被告負担

（二）刑事裁判主文

李國恩妨害風化及家庭案（主文）李國恩意圖姦淫未滿二十歲之女子處有期徒刑三年褫奪公權六年裁判確定前羈押日數以二日抵徒刑一日

蔡文波等强盜案（主文）潘連生（即潘蓮生潘齋公）結夥三人以上强盜處有期徒刑二年又六月蔡文波幫助結夥三人以上强盜處有期徒刑二年又四月裁判確定前羈押日數均以二日抵徒刑一日

陶子芳傷害上訴案（主文）上訴駁回郭大香無罪

張章氏（即黃張氏）等重婚案（主文）張章氏即黃張氏重婚雷少春即雷兆春知情相婚各處有期徒刑二月裁判確定前羈押日數以二日抵徒刑一日附帶民訴部分移送本院民庭審判

張開發等傷害案（主文）本件公訴不受理

劉庚春鴉片案（主文）劉庚春鴉片處拘役四十日緩刑二年

胡彩霞僞造印文及侵占案（主文）胡彩霞意圖爲自己不法之所有而侵占自己持有之他人所有物處有期徒刑二月緩刑二年

王幹臣等賭博案（主文）王幹臣余宗培共同賭博財物各處罰金五十元如易科監禁以一元折算一日均緩刑二年

朱家榮自訴殷興發妨害自由及毀損案（主文）本件自訴駁回

朱明記鴉片案（主文）朱明記連續吸食鴉片處拘役三十日緩刑二年烟槍一支沒收

殷興發反訴朱家榮妨害名譽案（主文）朱家榮無罪

（二）登記處公告

怡記經理黃星五代理人黃德芳爲民國二十三年五月四日押約借與劉華元兄弟等銀洋六千元由劉華元等以劉繩武堂名義所有坐落漢口市公安三區陞基巷對面現漢正街門牌二〇九號德壽里一號基地一段計面積八十八方丈一十三方尺三十一方寸連地面舖屋樓房一棟住屋樓房一棟設定抵押每月利息洋一百另八元按月憑摺向住戶沈斌記收租抵息以三個月結算一次期限一年清償本利約定在押期間設定人不得將作押產業再充任何担保聲請抵押權設定登記

張義順代表張鳳山代理人怡記經理黃星五爲清宣統元年十二月十一日並三年閏六月十二日以張義順及張昇辯名義兩契買受秦李順合易率珊徐星齋及潘灼珊等所有坐落漢口市公安七區打銅街花樓街門牌三零五號三零七號三零九號毗連馬家右巷門牌三八號四十號四二號又油皮巷門牌二九號基地兩段合計面積漢方二十八方丈七十方尺三十五方寸合市方三十三方丈十三方尺九十一方寸東至花樓街西至張李二姓南至馬家右巷及吳姓北至油皮巷地面土庫舖屋樓房四棟板壁舖房樓房三棟聲請爲所有權保存登記

起訴案列左　高榮輝竊盜案　葉長清鴉片案　楊少甫鴉片案　劉中廣竊盜案　徐炳雲强盜案　熊時元妨害婚姻案　張炳鴉片案　王老四竊盜案　李長生竊盜案　朱梅君傷害案

不起訴案列左　李永泰詐欺案　萬解氏妨害家庭案　楊許氏傷害案

不乳、乳少、乳汁少之婦，所育嬰兒多瘦弱善病，人造自來乳，乃生乳碎乳之良藥，服後其母乳自生，效力極大，定價每瓶一元，每打十元，外埠函購一瓶至半打郵費均三角　金城藥房
總發行所 漢口 北平 天津 濟南 民生路十二號 金城大藥房

美國老牌 槍牌乾電池
光明耐用 物美工精 世界公認
認爲最名貴之電池

槍牌電池，以科學方法精製而成，膠玉質蓋，尤其特色，能隔絕一切潮濕侵入，可貯一年不壞。
槍牌電池，其鋅筒以製造來福槍機械，整個鑄成，故能毫不洩氣，永不走電。
槍牌電池，以最高貴原料，製成內部藥料，使其安培（AMPERE）足達九個以上，能發白光十四小時。
美國文徹司脫兵工廠出品
漢口美豐電器行 民權路一八四號 電話號碼三一〇〇九

律師程文濬代表孫靜山先生與其女公子世容脫離父女關係之聲明

茲據孫靜山先生來事務所面稱近年以來與女世容意見不甚相合願意脫離父女關係以減少煩惱本律師自應代爲登報聲明以便週知　律師事務所法租界濟安里八號　電話二四三一六

喜信 遺精！肺癆！都來歸我！
茲承馬來西亞僑翁志華君觀於肺癆遺精患者日衆國內諸醫束手苦無良藥慨捐助巨資特向波斯名醫VENCKOW購來大批治理遺精肺癆二種原料先求得萬國醫學會確實審定本社將在華發行定名曰（青年保命液）（療肺去痰藥）一面徵集患者一試用服後謝函疊接千百數計足見二藥功效居他種醫藥之上患夢遺滑精陰虛陽痿見色自洩任何重症（青年保命液）遺精聖藥一二瓶即愈他如久咳痰中帶血新久咳嗽以及數年癆瘵無論男女速服（療肺去痰藥）輕者一瓶立效重者二瓶痊癒定價每瓶大洋捌角外埠函購二瓶起碼寄費二角雲貴川邊省照郵章加倍上海科學研究社藥品部發行
漢口代理處中山路水塔對面海國春大藥房

雙妹（老）牌花露水

本品積四十年之經驗，其優美敢誇獨步，無與比倫，研究所得，精益求精，是故舶來者大受打擊，高尚同胞視爲日用所必需，既可留香，復能祛病，家中常備，勝於鎮宅靈符，老少平安，端賴雙妹花露水也，（每瓶角三不等）

雙妹（老）牌爽身粉

一撲肌膚。遍體生涼。爽滑如脂。幽香脫俗。消滅痱子。辟穢除汗。能令孩子安眠。尤其是時髦女子必用。（每件一角三分不等）

雙妹（老）牌辣醬油

本品爲西人每餐所必備。以其有醒胃消食之奇功。無論葷素湯肴。略加小許。其味無窮。必能食量大增。永保康健。既是老牌。復係國貨。盍速嘗試。（每瓶一角九分）

▲總發行漢口中山大馬路（自動電話二一二一七號）
廣生行有限公司啓

漢口市土地發照註册所公佈第六七區地籍圖册公告

案查本市土地發照註册係將全市劃爲八區逐月依次辦理所有第一至第五區圖册業經本所先後公佈並登報佈告週知各在案現至本月十九日止第五區圖册公佈期限業已屆滿茲定自本月二十日起至五月十九日止將第六七兩區圖册在本所公佈及第六七兩區各圖所在地分別同時公佈一個月查第六區區域係東起姑嫂樹大路南至老襄河北大路西抵口長碼頭大堤北抵張公堤第七區區域係東沿三限橋港經遊湖至僉潭南至姓莊厓附近小港西抵三限樁姑嫂樹大路北至張公堤討第六區劃分爲五圖第七區劃分爲六圖所有各該圖業主均於公佈期限內繪時前往公佈處所查閱圖册並應照公佈期內填具本所發行之給土地執照聲請書檢同繕明文件來所聲請發給執照惟此項圖册概係民國十二年以前根據各業主之指丈測繪而成現在發現圖册中所載經界四至等有不確之處或產業所有權業經移傳業主僅可名章聲請複查複丈或以現在權所有者名義聲請發給執照傳於各業主固有之籍權予以保障除將第六七兩區地圖册公佈期限地點分呈報市政府備案暨函漢口公安局市商會轉飭各業主集會辦事處查照並佈告外合亟佈告仰各業主一體遵照辦理此告

中華民國二十三年四月二十日

本社代售政務旬刊

本刊係豫鄂皖三省剿匪總司令部所發行內容豐富編印精良現已出至第十九期各期均存本社若干份每册定價二角欲購閱者請向本報社發行課接洽此啓

中法儲蓄會第一八八次五月份開獎電碼通告
中國有限公司

第一特獎　一一三六二三號

第二特獎　[illegible]

（一頭獎）[illegible]

（二獎）[illegible]

（四獎）[illegible]

（五獎）[illegible]

小獎五字

電碼有錯　以單爲憑

漢口中法儲蓄總分會啓　電話二一八一四

藝風

甲戌四月　霜厓

第二期

編輯者　藝風社
通訊處　本報編輯部

本刊啓事
本刊以闡揚中國藝術爲宗旨內容包括書畫雕刻金石詩詞戲曲以及小品文字歡迎投稿一經登載略具薄酬以答雅意

詩與聲律

白華

近世倡詩體解放論者，輒欲裂章句，隳聲律，以爲此詩之桎梏也，惡可不排而去之，然詩之爲物，以感爲體，以聲爲用，書所謂詩言志，歌永言，聲依永，律和聲者，於詩之體用蓋已槩擧無遺，後之論者，當以此爲矱矱，未可以訢弛其外而自隳坑塹也，蓋聲之動人，如風之動物，所以搖蕩性靈，飄泉與會，使人油然生感，有不知其然而然者，詩之精髓殆全寓於此，聲律爍則詩亦熸然熄矣，世之昧斯義者，或稗販異域，自矜新奇，遂欲毀裂舊章，遠摹西化，不知諸國文辭，其構造各有根原，應用各有長短，吾國詩篇聲律之所以形成，本由於吾國字音之自然演進，今必欲比而同之，亦可謂不齊其端而揣其末者已，然好怪而畏難，固人之恆情也，今語人以爲詩之道曰，詩以言志而已，韻何必協，聲何必調，西人之作固不拘拘於此也，聞之者，有不悅其說之新奇而樂其事之苟易者乎，故雖有辯智者爲之剖析精微，綺撫利病，終不能破其畏難之私心矣，雖然，詩之協韻調聲，果難事耶，果足以桎梏文義耶，今試就吾國文字性質一檢視之，其爲難易，無俟煩詞，請略論之，案吾國造字，往往一義多文，任擧一文，其同意字常類聚輻湊累十百而不止，且連言足句之運用，又極變化無方，如言小也，蕭韻則有纖，微韻則有微，支韻則有絲，虞韻則有區，霽韻則有細，質韻則有瑣，屑韻則有蔑，嘯韻則有妙，篠韻則有眇，有藐，如言大也，平聲則有宏，有洪，有鴻，有皇，有汪，有殷，有元，有夸，有魁，有京，有磐，有龐，有敞，上聲則有廣，有偉，有景，有嘏，去聲則有巨，有鉅，有豫，有奐，入聲則有廓，有覺，有奕，言美好則淖約，要眇，嫵媚，婉孌，窈窕，姚冶，娥媌，便娟，嬋娟，妖蠱，言遲疑則猶豫，躊躇，踟躕，踌躇，逗遛，首施，首鼠，夷猶，尤豫，依違，囘餈，跋躓，至若般般，悖悖，欽欽，傳傳，京京，忡忡，懮懮，悁悁，則均言憂也，盪嘯，軒渠，阿廠，揶揄，盧胡，斷然，莞爾，輾然，則均言笑也，且環一濛字也，重言則曰濛濛，自其雙聲疊韻輾轉紐之，則溟濛，迷濛，迷茫，迷離，凄迷，均同義也，用一形容字也，則其足句之助詞亦極無定，或於本字下加其字，（如詩淒其以風）或於本字上加其字，（如詩靜女其孌）或於本字上加有字，（如詩其葉有阿）或於本字下加斯字，（如詩如跂斯翼）或於本字上加思字，（如詩思皇多士）或於本字下加思字，（如詩不可求思）或於本字下加如字，（如詩惄如調飢）或於本字下加若字，（如詩其葉沃若）或於本字下加而字，（如詩頎而長兮）或於本字下加兮字，（如詩萋兮斐兮）或於本字下加止字，（如詩冉木萎止）或於本字上加伊字，（如詩王公伊濯）或於本字下加然字，（如詩烝然來思）或於本字下加焉字，（如詩潸焉出涕）均無不可，鑄詞者因會適宜，恣情揀擇，如撫翼天衢，奮鰭溟海，安見其爲桎梏耶，即此觀之，調聲運字之非難事，彰彰明矣，夫村夫之樵唱，閭里之歌謠，市販之衒叫，優伶之曲詞，未嘗不韻協音調，閭與律會，固無人強之使就音韻之範疇，亦未聞彼高呼廢除聲律之桎梏，然而優伶叫販之不以爲難者，而所謂文學之士顧獨兢兢然畏而苦之，皇皇然排而去之，毋亦爲優伶叫販之所竊笑乎，敢以質之當世知言君子。

評南宗衣缽（續）

顧堂

郭熙寒鴉流水圖卷，前有王虛舟小篆題「河陽墨妙」四字，筆筆精勁，此老得意書也，畫作枯木四五株，下有流水，寒鴉十餘，意態各別，山石如波起雲湧，畫左小篆書「郭熙」二字，有徐紫珊祕錢印，米氏雲山一幅，上題「紹興八年米友仁寫」款，雲氣滿紙，足稱神品，惜乎印未精緻，用筆之妙，不可得見！或底本太舊之故歟？趙松雪清秋試馬圖，上有松雪題詩，字長似稍嫌薄，又書原係靑綠，印後筆墨之妙，皆不顯，莫能言其眞僞也。朱德潤秋林讀書圖，上有自題詩一首，字入松雪之室，書筆沉古蒼厚，全是郭河陽風格，昔嘗見其雪溪貫魚圖，用筆簡遠，與此全別。大家固難以一格定也，錢舜擧赤壁圖，皴點甚少，上作數峯，中隱古寺，下寫石壁，一舟三人，上幅染月一輪，蓋寫「山高月小，水落石出」之意意思頗稱荒寒，然此圖無寫東坡賦意，則江山宜極其險峭，而此畫殊未能爾，不如宋人朱銳所作—|爲深得賦意也。高克恭着色雲山圖卷，畫右角有高克恭三小字，此卷點中帶皴，眞能於二米以外，獨樹一幟，後來惟烟客廉州能彷彿一二，餘人罕有能至者矣—況其樹石簡古，全似董巨，眞乃絕詣—倪雲林嘗題子久畫云「雖不能夢見房山特有筆思」，雲林之言如此，即房山可知也—又無款雲山圖，此卷與米家風格甚近，淡而彌永。雖無款，定爲房山不謬也，前卷沉着，此卷空靈，皆當列在神品無疑矣—

右第二集

曹雲西石岸古松圖，畫右角有雲西款云「石岸古松，雲西老人畫贈玉山高士」，畫左有沈石田題絕句一首，上幅詩塘上薛稷題長古一首，其畫淡遠似松雪，蓋俱從郭河陽出者古松一株，皆直幹不作虬枝，亦一奇也，乾隆八璽俱全，是石渠寶笈中物，然與雲西他作，殊不似，疑莫能明矣。又茂林策杖圖，上幅作巒頭兩三重，多用扁點，下寫茂林，樹皆直上，幹上多作攢點，模糊蓊鬱，有猿啼虎嘯之致—中有老人，策杖作傾聽之態，無款，王石谷跋云「往見寒林激湍清溪高士圖，與此纖悉無異」，定爲雲西手筆，又夸聲山跋，亦以石谷之言爲然，而余見雲西雪山諸圖，却與此異，但石谷之言，當不妄耳。黃大癡聽泉圖，此幅編者題大癡，而畫實梅道人，上有自題詩一首，山石樹木，多用渾點，純是巨師嫡派，但作樓閣數重，精細絕倫，道人他作如此者絕少。豪樹上一丈夫，負手獨立，瀑布傾注，怒瀾奔下，與之若有聲，直奇觀也—黃大癡鐵崖圖，畫右角題「鐵崖圖，大癡爲廉夫畫」・蓋爲楊鐵崖作也。有趙弈題絕句一首，字亦高秀，此圖乃多趣歡元，而自具風格，用筆皆若不經意，平淡天眞，自然神妙—實子久畫中，最高之境也，又秋山撫翠圖橫幅，右角自題「至正八年春仲，大癡老人爲元璘良友作，時年八十」。又絕句一首，署款「荊南周羲爲元璘良友題」，畫用披麻皴皴甚簡，而多扁點，有沈啓南印惲壽平印，並乾隆諸璽。張伯雨所云「山川渾厚，艸木華滋」，宜指此種而言，而淸初烟客麓台刻意效之，終身不能至者也—梅道人枯木竹石，張叔未題「梅道人眞跡」籤畫右角自題艸書「梅花道人戲墨」六字，畫作奇石植立，枯木一枝，穿石斜出，又新篁映帶，下多苦艸，筆筆飛動，見之使人驚絕—又聽泉圖，山頭全用攢點，皴作荷葉解索，樹用圓點，而只枝頭着數筆，覺滿紙秋光，中寫橋梁，一人倚欄而坐，下皆流水。此一種畫，明人沈石田近之，但無此簡古耳。

右第三集

黃鶴山樵泉聲松韻橫幅，畫左角題「泉聲松韻，黃鶴山中人爲崇岱子文廣文寫」，有張羽張緯周鼐鄧復沈度諸家題詩，又乾隆御題詩，有乾隆諸璽，王烟客藏印，孔氏嶽雪樓藏印，其淺濃皴大點，用筆知如篆籀，斷爲眞跡無疑也。又山居圖，左角小篆自題「至正庚子秋黃鶴山人王蒙畫」。此幅樓閣細緻，嚴密重疊，瀑布隱山谷間，作三五折乃下。羽衣丈夫，箕坐聽泉，石紋樹幹流泉，皆用細筆，工妙可喜，此與下天香深處圖，皆叔明力追宋人之作也。（未完）

扇箑小史（續）

碧痕

「古今注」周制王后從車維羽爲扇，以障翳風塵，「西京雜記」，天子夏設羽扇，冬繪扇。

嬴秦當國，僅歷二世，扇無特製，第因五明之制，於卿大夫用之。

「古今注」五明扇，秦漢公卿士大夫用之。

至於炎漢，是物漸興，除天子衛儀之外，宮內外漸用爲專拂炎暑之用，武帝之編青玻璃，班婕妤之咏合歡。

「洞冥記」，元鼎元年起招仙閣於甘泉宮西，編青玻璃爲扇，「班婕妤詩」，裁成合歡扇，團團是明月。

雲母，孔雀，翠羽，九華，五明，迴風等名，於是出焉。

「西京雜記」，趙飛燕爲皇后，其女弟在昭陽殿，遺飛燕書曰，孔雀扇，九華扇，五明扇，迴風扇，翠羽扇。「曹植賦」，昔先君得侍桓帝，帝賜九華扇。

至於慶安世之招風李夫人之鳳羽

「西京雜記」，慶安世年十五，爲成帝侍郎，趙谷悅之，常著輕絲履，招風扇，與谷同居處，「戊辰雜鈔」，李夫人初生，坐七寶流蘇輦障，鳳羽扇長生。

張敞之便面，王莽之屏面，

「漢書張敞傳」，敞爲京兆尹時，罷朝會過，走馬章台，街使御史驅自以便面附馬，顏師古注曰，便面，所以障面，亦曰屏面，今之沙門所持，竹扇上袤平而下圓，卽古之便面也，「漢書王莽傳」，莽時有用方杖，侍詔王門者，或問莽形貌，曰，莽所謂鴟目虎吻，能食人，亦當爲人食，問者告之莽，誅侍詔而後騶雲母屏面，非親近莫得見也。

董偃見却，買臣受璜，當時宮廷卿大夫之好尙之篤，可見一斑矣。

「拾遺記」，董偃常臥延清之室，侍者於戶外扇偃，偃曰，玉石豈須扇而後涼耶，侍者乃却扇・西京雜記，朱買臣爲會稽太守，至金亭，錢勃勞之，遺以紈扇，買臣至郡，引爲上客。

製扇之材，爲羽皆從古制，然其尙者，或編竹或裁紈綺切中度量製爲方圓，且結文畫象，亦漸備焉，（未完）

詩龔

以天闕茶遺多飲戲成此詩用東坡仇池石韵己巳　翔多

雙峯卓女眉餘此幾莖綠立壁馬卿渴饑罰一罌足天怒罰爲茶吹子下巖腹秋花淡淡粧春夢深深鬘老人虎口來頰褐廁樵收自然肺生塵豈有夢俯瞰五更山月上欵吐粲成玉提鐺誰我從微徑飄飛伏一掬采己毖七椀喫可卜莫遺羽翼生雲龍苦相逐光光多飲翁窮巷作深谷解包持送似論報非我欲翁室闐氤氳盆松亦拳曲伻煎對二子換骨彌神速

夏夜牛首山中景　散原老人丁巳

苦吟不得句赤腳獨閒行松密月如死塔獨天欲驚水螢一兩點寺犬十餘聲海內陳夫子應憐此夕情

禪聚上人約同牛首山寺過除夜以閒盜信未果是夜雨寒不成寐根觸舊遊愴然有作丁卯

蒙袂鷄爆竹喧聲益悲辛師友孤心碧（臨川師子欽嘉皆在牛首）兵戈大盜仁雙峯應負走謁佛辛能貧兩丁興雞動聞根弟一新

調戊辰

天民於舊書中得牛首紅葉占二十八字其意頗憤蓋畏盜而不能往視也作此奉

檢舊書得牛首紅葉　天民

一片秋魂紅類兒灰堆招得欲何爲如今葉落吟房在豪客相逢不要詩

相與雙峯臥書楓房應已碎空憐舊拈紅葉三年磨未盡幾篇飽蠹魚

七星牌香烟

貴比黃金　香勝幽蘭

每罐一元罐內間附一元或五角之贈券

南洋兄弟烟草公司出品

華商賽馬公會定於五月二十六廿七等日舉行賽馬

小馬票定號由一千〇一號起至一千三百號止每張洋四元開獎兩次大香檳票每張五元

會所電話二二四三八　馬場電話三一〇一四

襄花路　老河口至均縣　小河溪至夏店　自五月一日通車票價低廉

又樊城至老河口間之牛首仙人渡兩處亦自五月一日起停車售票恐未週知特此通告

湖北省道襄花路管理局啓

冠生園老牌

鮮果子露

大批到漢

不攙糖精

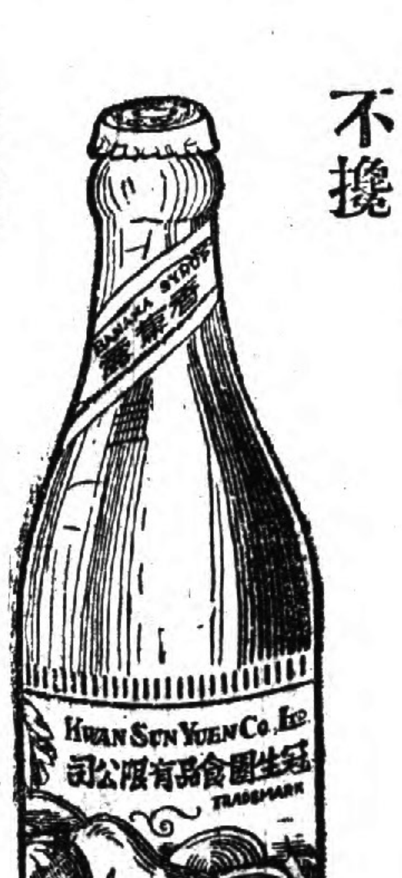

味分

甜橙　香蕉　檸檬　蘋果　玫瑰　桑子　楊梅

發行所

中山路永廣里口

二支店

江漢路聯保里口

湖北省債基金保管委員會二十三年四月份收支公告　第九號

爲公告事查本會保管第一期第二期漢口市市政公債基金暨二十年二十一年湖北省善後公債基金每月均應照案將收支數目公告以昭信孚茲將二十三年四月份各該公債基金收支數目列表公告於後

類別	上月結存	本月收入	本月支出	本月結存
二十年善後公債本息基金	九七，三六四，六〇	二五，〇〇〇，〇〇	六二三，〇〇	一二一，七四一，六〇
第二期市政公債付息基金	一八，一二三，二〇	五，〇〇〇，〇〇	四六六，〇〇	二二，六五七，二〇
廿一年善後公債本息基金	一二七，七一一，四〇	四〇，〇〇〇，〇〇	一，〇三八，二〇	一六六，六七三，二〇
第一期市政公債本息基金	一〇四，六四九，一六	（五月底期）三〇，〇〇〇，〇〇	四二二，五二	一三四，二二六，四六
合計	三四七，八四八，三六	一〇〇，〇〇〇，〇〇	二，五四九，七二	四四五，二九八，六四

久咳易成癆

多咳則傷肺日久易成癆因癆而致命者不可勝數惟查治癆必愈之藥迄今外國醫藥先進尙無發明現祇唐拾義醫師發明之久咳丸經驗數十年服後直接有革咳除痰之力間接有保肺防癆之功故得社會公認確爲根本治咳之特效藥患咳諸君一試便知

每瓶一元二角　世界各埠　均有經售

總發行所　上海廣西路角　父子大藥廠

婦女病

西藏紅花

疾病爲人所難免而婦女之病尤居多數西藏紅花專治月經不調或前或後子宮虛冷久不孕育產後血暈惡血不盡偏正頭風以及腹中痞塊虫蟲等症服之功効如神大盒二元四角小盒一元二角

西藏衛生香每盒五角

花柳聖藥

梅毒金丸專治男女

結毒魚口便毒發疳下疳白淋赤淋白濁白帶以及發背癰疽一切無名等種毒根下此丸毒氣皆從大小便而出搽服隨愈效驗如神每瓶二元

除黃八寶丹專治外科各症破爛不堆膿醫束手一除此丹定可痔消腫退生肌生肉立刻收功健料

二元羅料一元另售鶴靈藥餐專

治一刃食蒔雙汁一元買料五角

西藏青果

敝號發行西藏青菓二十餘年此藥味淸淡而性溫和專能淸熱去胃火治牙痛喉痛消痰止咳開胃消食淸心明目口乾舌燥功効如神賜顧者請認明宏濟藥房招牌庶不致誤

大盒二元中盒一元小盒五角

漢口前特二區廣東里口

宏濟大藥房

電話二三五七七

國民政府

全國註冊局註冊

中國精益眼鏡股份有限公司

漢口最完備之眼光學專門家

▲驗光準確　▲裝配合度　▲品質高尚　▲價格公平

各種新穎鏡眶。護目鏡片。因抱薄利多售主義。定價十分低廉。各界如需要補助目光上之缺憾者。請駕臨敝公司一試。方可得價廉物美之實益也

驗光眼鏡每副二元起
茶墨水晶鏡片
最新橡皮航空風鏡
美國惠而司泉遠鏡

一律平價

總公司　上海南京路

分公司　北平　濟南　天津　南京　香港　澳門

漢口支店

地址　江漢路第一〇三號

電話第二三七一七號

米價飛漲
浙幫收買更加踴躍　機器米廠隨勢收進

穀米交易，因湘省及各路來源頗多，浙幫吸進甚大，行市已逐步升漲，惟向來盤價，漲跌不過數分距離，若有一二角之起落，則市場當呈緊張或冷淡現像，不意浙幫得上海來電，云前購去之齊米十萬石，已脫售五萬石，銷場甚旺，可繼續收買，故昨（十六）日浙幫上市，較前更為踴躍，市價狂漲三角有奇，機器米廠亦不能長此落後，祇得隨市收進，但以湘產之元熟，機米，穀等類估多，齊米僅佔少數，而浙幫注重齊米，總共成交將近萬石，機器米廠及乾米舖所進繁雜，不能細載，浙幫在外河與石碼頭各行收去者，有豐記進橋河齊米三百石，每石四元七角六分，至四元九角四分，厚德進倉貨元熟米四百石，每石五元四角二分，又進紅穀七百石，每石二元二角七分，每石五元四角二分，又進紅穀七百石，每石二元二角七分，又進油齊米一百石，每石五元五角四分，承豐進早齊米五百石，每石五元○三分，至五元三角，愼餘進機器早米五百石，每石六元四角八分，又進機器油米八百石，每石七元三角，又進倉貨機器糯米三百石，每石七元四角二分，昌記進孝感齊米一百石，每石四元七角六分，而在關聖祠各行收進者，有愼餘進齊米二百石，每石五元○四分，立盛進齊米六百石，每石五元○四分，至五元三角四分，昌記進齊米五百石，每石五元○四分，至五元三角，豐記進齊米五百石，每石四元七角五分，至五元三角，德厚福進齊米三百石，每石四元七角五分，厚德進齊米二百石，每石四元七角五分。

滬漢證券
價格互有漲跌

昨（十六）日漢市債券現貨交易市場，開盤以後，各債券價格，較日前升降平定不一，一市小一角，一善大一角，二市小一角，二善仍屬平穩，結果較日前減少，成交一萬餘票面，其行市如下，一期市政，開八十六元八角，收八十六元七角，一期善後，開七十一元七角，收七十一元八角，二期市政，開六十八元二角，二期善後，開七十八元七角，收價同上，（票面百元）。

上海十六日電：華商證券交易所，開盤市況，各債券市價，較日前略升，唯降，茲錄原電行市如後，計上午收盤，裁兵公債七十二元七角五分，短期關稅庫開，善後庫券四十九元五角，念年捲烟五十元○二角五分，念年關稅四十九元七角，統稅庫券五十二元四角五分，鹽稅庫券五十三元五角，整理六厘宋開，九六公債十元○八角（票面百元）。

麵粉稍活動
麻城等處購買　行市無大變化

本市麵粉廠，昔有福新，勝新，金龍，裕隆等廠，每日可出麵粉萬袋，不意勝新慘遭回祿，裕隆又告歇業，麵粉出產，頓現稀弱，迨至上年，始有五豐廠見市，今春金龍因內部改組，趨於停頓，現在僅福新，五豐兩廠存焉，該兩廠雖照常開工，產出之數量，大遜於往昔，惟銷路方面，仍以出口爲大宗，自日人強佔東省以後，素稱暢銷之區，亦受阻滯影響，故運出之貨漸少，至於本省各屬銷場，以前尙稱不惡，後因地方不靖，漸趨冷淡，近來有麻城，宋埠等地，均一再大批收買，南面轉呈活動，運者連雜略已陸續走動二三萬袋以上，行市尙稱平穩，無大起落，如福新廠之金綠牡丹二元二角八分，紅綠牡丹二元一角三分，五豐廠之紅綠長春，及金綠長春，均與上價相似云。

雜粮呈平穩形勢
來源不多成交尙無起色　高粱俏貨價無形上升

雜粮市況，河下來源不佳，成交仍難起色，雖未提高，小麥之市價，而銷路尙稱暢達，雖高粱則較他貨稍俏，是以表面未漲，而暗中提高升斗，已無形上升矣，昨（十六）日有福新麵粉廠進襄府河小麥七百石，百斤三元○四分，至三元一角二分，又進陽邏二百石，百斤二元九角六分，五豐進小麥三百石，百斤三元一角七分，立豐進榨豆二百石，每石二元八角二分，至二元九角四分，新業進榨豆三百石，每石二元七角四分，至二元八角，又進塘豆二百石，每石二元八角五分，潮幫文記進榨豆五百石，每石二元八角四分，至二元九角九分，又辛太順，熊順記，王恆大，鄧福泰等雜糧舖夥進蠶豆一百石，每石三元七角七分，至於高粱，爲北直幫天成收去二百石，每石實價二元○七分，漢陽義豐收進一百石，每石實價一元六角，本日共成交二千八百石云。

棉花盤價又提升
但成交數目愈見降落

漢市棉花交易，自昨成交難愈見衰落，而盤價提升元許，上市收買者，以日商泰安紗廠進貨較旺，華商民生獨家吸收，至於申幫方面，祇有和興永，南家上場收買，其餘均未動手，做行市最大價四十三元六角，最低價三十八元八角，共計成交一千四百二十五包，較日前減少三百六十一包，茲將交割情形，列表於后：（單位元）

行牌	買客	賣客	產地	數量	價格
壽昌鴻	第一	破信義	棗陽	一六〇	四一,五〇
同興福	泰安	金慎祥	樊城	二七五	四三,四〇
壽昌鴻	泰安	復源長	沙洋	一四九	四三,〇〇
德順昌	泰安	邱成記	樊城	一六八	四三,六〇
永豐	和興永	昌記	新堤	一七〇	四〇,〇〇
同泰福	泰安	崔思記	沙洋	九二	四五,四〇
天吉	和泰	華豐	藕池	一〇五	三八,八〇
怡泰	泰安	集大	潛江	三〇〇	四三,四〇

標紗猛跌
近期低一元三角

上海十六日電：二十支人鐘紗標準，本月份市價，較日前猛跌一元三角，期貨亦跌二角至一元不等，追後揭曉市價，計上午開盤，五月份一七一五〇，六月份一七二七〇，七月份一七三九〇，八月份一七四九〇，九月份一七五七〇，十月份一七七〇〇，收盤，五月份一七〇〇〇，六月份一七一三〇，七月份一七二九〇，八月份一七四二〇，九月份一七五〇〇，十月份一七六九〇，下午開盤，五月份一六九七〇，六月份一七〇四〇，七月份一七一三〇，八月份一七四〇〇，九月份一七五三〇，十月份一七六〇〇，收盤，五月份一六九七〇，六月份一七一四〇，七月份一七三〇〇，八月份一七四四〇，九月份一七五三〇，十月份一七六〇〇。

印棉三種，平果市大一羅比，陞羅扯與白羅取大二羅比，結果市況，（平）一三〇，（陞）一六九，（白）一九一。

標金又回漲
較前日高五元三角

上海十六日電：滬金交易所，開盤市況，盤旋升降情形，最大價一千〇三十元，最小價一千〇二十三元五角，全日高低價格相差六元五角，上收結果較日前回漲五元三角，計上午開盤，一千〇二十九元，毛盤，一千〇二十六元，一千〇二十七元五角，至收盤市價，一千〇二十六元八角，每逢星期三、六，下午例循休假無市。

炭煤稍走動
湘產大批在途　市面頓呈鬆勢

本市煤炭存底，以現在外江停泊之寶衡等地柴煤爲最多，數逹萬石以上，販運客商，希冀市價提升，將盤價握緊，不欲即時出售，而武陽漢各煤店，反嫌價高，故未曾交割，迨至昨日，始聞湖南煤鑛逐日出貨甚夥，已由湘起運來漢之柴煤，均大批在途，祇在半月內可以陸續到達，屆時必然供過於求，恐再有跌價之虞，是以各運商均擬見機求脫卸，而本市各煤店，復以存底豐富，亦無誠意進貨，故市面頓呈鬆勢，茲有贛昌，祥順，仁茂，隆義順，潘復泰等號，爲防將來有青黃不接之時，共進衡州福合柴煤二千餘石，盤價七角四五分，是此河下柴煤，小有走動云。

美印棉市況
遠近期均提高

上海十六日電：美棉現貨交易行價，較日前漲五磅音，遠期亦漲六磅音至九磅音旋轉，茲將原電行市如次，計現貨（美金）一一四五，六月份一一二三，八月份一一三一，十月份一一四六，十二月份一一五九，一月份一一六六，四月份一一七六，又

鄭棉標準
遠近期均稍跌

上海十六日電：鄭州棉花標準：本月份較日前又跌一角，遠期亦降一角五分，茲將原電如下，計上午開盤，五月份四三五五，六月份四三五五，七月份三六〇五，八月份三六〇〇，九月份無市，十月份三三七〇，收盤，五月份四三一五，六月份四三〇五，七月份三五七五，八月份三五七五，九月份無市，十月份三三五五，下午開盤，五月份四三一五，六月份四三〇五，七月份三五九五，八月份三五八五，八月份無市，十月份三三六〇，收盤，五月份四三一五，六月份四三一〇，七月份三五七五，八月份三五七五，九月份無市，十月份三三五〇。

金融市況

昨（星期三）日漢市銀錢交易，銀行方面取交，昨告間斷，錢行市變動，電匯價格較前回降二角五分，二十日對期亦回落二角五分，申鈔大現洋二角，拆息仍小，錢業落釐，電匯銀元一千〇〇五角，二十日對期一千〇〇〇七角五分，申鈔一千〇〇二角，拆息每千元每天二角二分，現洋換銅元六串四百二十文。

國外匯兌

漢口郵政管理局儲金匯業局國外匯率表　民國二十三年五月十六日

幣別	匯率
金磅	一六,〇〇〇
美金	三,一二五
加拿大金元	三,一〇一
法郎	〇,二〇七
披阿司脫	二,〇四一
比金	〇,七三三
港幣	一,一二〇
拾塔客司	一,一一七
星加坡洋	一,八七八
盾（南洋荷屬）	二,一三三
盧布	一,二一二
日金	〇,九五〇

湖北建設廳航政處內河航輪開船時刻表

班別	開往	開回
下江綫（每天開）		
陽邏班	上午六點四十五分由漢口開陽邏	下午十二點卅分由陽邏開漢口
武穴班	上午六點三十分由漢口、七點十五分由武昌開武穴	上午八點正由武穴、七點正由鄂城開漢口武昌
黃石港班	上午八點卅分由漢口、九點正由武昌開袁家湖	上午六點卅分由袁家湖、七點正由黃石港開漢口武昌
葛店班	下午一點卅分由漢口、二點正由武昌開葉家洲	上午七點正由葉家洲開漢口
倉子埠班	上午七點正由漢口開倉子埠	上午十一點卅分由倉子埠開漢口
陸指店班	上午六點卅分由漢口開陸指店	上午十一點正由陸指店開漢口
上江綫（每天開）		
彭家場班	上午六點正由漢口、六點卅分由漢陽開彭家場	上午七點正由彭家場開漢口漢陽
新堤班	上午七點正由漢口、七點三十分由武昌開新堤	上午七點正由新堤開武昌漢口
金口班	上午八點正由漢口、九點三十分由武昌開金口	下午二點正由金口開武昌漢口
峯口班	上午八點四十五分由漢口開峯口	上午六點正由峯口開漢口
襄河綫（每天開）		
沙洋班	下午四點卅分由漢口開岳口，第三天上午六點由岳口開沙洋	下午一點卅分由沙洋開岳口，第二天上午五點由岳口開漢口
仙桃鎮班	上午六點正由漢口開仙桃鎮	上午七點正由仙桃鎮開漢口
長江埠班	上午六點卅分由漢口開長江埠	上午九點正由長江埠開漢口
天門班	下午八點由漢口開隔蔡甸，第二天上午七點由隔蔡甸開天門	上午七點正由天門開漢口
蔡甸班	上午七點正、上午十一點正、下午二點三十分由漢口開蔡甸	上午八點正、上午十二點正、下午四點正由蔡甸開漢口

中華民國廿三年五月四日起實行（如遇風浪臨時變更）
電話五七四一二五六號　武昌碼頭四一五五八號　漢口碼頭三一五七三

中學生

五月號（第45號）要目

音樂之用（豐子愷）
離心力之話（顧均正）
翻譯是藝術（傅東華）
國際聯盟的機構
人類的祖先是怎樣的
內外情報
電氣工業（新工業常識）
青島（地方印象記）
法律的系統（世界常識）
英雄（徐盈）
文心（夏丏尊 葉聖陶）
隨筆
五月
五月隨想（豐子愷）
五月（林庚）
不要紀念吧（徐懋庸）
血寫的歷史（所北）

開明書店

O. 260

新市場大舞臺
今晚開演九本彭公案
說明書

戴奎章聚衆紅龍潤
老義士仗義赴靈禍
歐陽德力戳二償寇
惡貫滿凶償皆被綁
彭大人升堂審究案
賢高源歐陽計傷欒
歐縣令被街遇慘死
王陽德計樂濃官保
聽胞俯竊藥謀公館
失寶孫復失投恭女
銀頭叟公節見彭公
見勝奎被熏作拐子
接謂旨再追珍珠串

張耀宗奉命請蔡慶
福承寺大破巧機關
飛云僧毒鏢打高源
故難人俱得生命保
斬凶僧仲冤快人心
王文貴御戰回敵鄉
爲幼女怨辱暫從強
小神童戲要老歐陽
聞凶信千里尋夫郎
老勝奎合怒追歐陽
小坊謝復命賢高源
南營子有口難訴祥
補難顯急煞歐陽德

雷榮錦中渡殺拐騙
飛云僧窮奔黨玉觀
小神童見機救難女
小方朔隻身尋官保
勝官保暗戲歐俠士
小神童會鈔幕方卿
悪飛云夜會界元豹
中蒸藥歐陽獻絕技
與元豹妖術擒俠士
銀頭叟圖圍回敌里
悪淫僧見美起邪念
二賊寇永城盜欽差
遇伯藝說朗欽差事

小神童巧智騙拐拆
俠盜逢飛云遇歐陽
淫惡道誤奔黃花觀
宿餐費典衣作盤川
被偷盜衣服亦當光
中塗路姊弟相奎逢
衆俠士同宿黑店內
老勝奎賄追惡僧人
小方朔驚破賊膽魂
飛云償文殺戲奎章
王娟娘無爲驚飛云
高通海私訪求神鐵
困聯盟引高訪奎章

戴奎章差憐中暗器
王陳氏訓女說往恨
言談中聲淚俱落下
設巧計周甘投官府
夜行路坟墾哭故主
衆義士衛裝看謎士
裝名醫混進紅龍澗
王陳氏釋請彭欽差
衆俠士鞫讀陳鳳娥
戴奎章二次講俠士
紅龍澗賊官大姦兵
飛云僧懲計審衆義
歐陽德冒險莊珠串

王娟娘活擒胖高源
述當初本夫被慘冤
十數年忍辱爲夫仇
讓周莊假烏請名醫
歐陽德宿野讚周莊
定巧計歐陽扮醫生
用手術治病刺賊寇
投叫路娟女配高誤
王陳氏瞑目殉夫難
看破綻覆云舐歐陽
高通海奮勇救欽差
彭欽差由內中寨龍
險不險歐陽中機關

欲知如何請看十本

中華書局出版　外國語綜合辭典

中華漢英大辭典
Chung Hwa Chinese-English Dictionary
陸費執　嚴獨鶴編輯　精裝一冊　八元

全書收錄用漢字約五千，每字之旁，用注音符號及羅馬字注音，每字之下，臚列普通詞類及專門名詞——天文，地理，動，植，礦，生理，醫，光，化，電，技，醫，農，工，商，軍，政，法，哲學，教育等——少則數條，多則百餘條，凡通用成語，各科名詞，均應有盡有，而尤注意於新名詞之蒐集。每條之下，均註明詞性，總便運用。篇首附有索引，檢查尤爲便利。

實用英漢漢英詞典……李儒勉編……精裝一冊……二元
A Practical English-Chinese Chinese-English Pocket Dictionary

本書特色有三：1. 除註英氏音符外，加註萬國音符；2. 英漢漢英合璧，開英文字典界之創例，作文翻譯，需用某字，儘可於漢英部分查出；3. 附有「最易拼錯之一千字」，「拼字規則及練習」，「普通錯誤例句」，及「改文符號」等，爲學者所急需而時下字典所無者。

新式英華雙解詞典……彬 張士一等編……精裝一冊……三元六角
A Modern Dictionary of the English Language

英華正音詞典……陸費執等編……精裝一冊……三元六角
An English-Chinese Phonetic Dictionary

新式英華詞典……沈彬 張士一等編……精裝一冊……二元
A Modern English-Chinese Dictionary

英華萬字字典……陸費執編……精裝／普裝一冊……九角／六角
Anglo-Chinese Thorndike Dictionary

袖珍英華雙解字典……楊錦森等編……精裝一冊……一元
Chung Hwa Pocket English Dictionary

袖珍新式英華學生字典……沈彬編……精裝／普裝一冊……七角／四角
A Modern Student's Pocket Anglo-Chinese Dictionary

中華英漢商業辭典……精裝一冊……一元
Chung Hwa Commercial Dictionary

新式英文學生百科全書……沈彬編……精裝一冊……二元
Modern English Student's Cyclopedia

英華雙解法文辭典……精裝一冊……二元
A Modern French-English-Chinese Dictionary

德華字典……馬君武編……精裝一冊……五元
Deutsch-Chinesisches Wörterbuch

（甲64）

上海天厨歐醫發明　治癆奇效藥
肺形草
主治　多年肺癆　吐血咯血　虛寒潮熱　乾血女癆　肺炎肺癰　久咳失音　新舊咳嗽　痰中夾血　痰飲氣喘　百日童癆　瘰癧串核　肺傷肺萎
每服二元　每打廿元　郵寄價目加一　有說明書　函索即寄
湖北全省總發行處　漢口集稼嘴益源裕編爆莊

第一三三〇號

稿例

一、本欄錄稿標準如下：

1.內容充實，不反動，不攻訐私人。

2.簡短有趣，無穢褻者不取，不清者不取。

3.以五百字以內者，優先發表；千字左右者，次之；兩千字以上者，除特約之長篇外，概不發表。

二、本欄文字，不拘性質。惟特別歡迎觀察深刻，趣味雋永之評論文字。

三、來稿概不退回。恕不答覆。請勿附寄郵票及信封。

四、來稿請加蓋私章，（一稿一章）無章者一概以卻論。

五、稿酬按月結算，發酬時在本欄通知。概憑寄稿原章領取。

「同情」

擢君

外國人對於我們貴同胞的批評，好的方面是「富有合蓄，愛好和平」，壞的方面是「缺乏組織力」。「一好一壞，看來似乎可以抵消。其實不能抵消，因為據我老老實實的研究，「愛好和平」與「富有合蓄」，并不能算是中國人的好處。中國人的和平，只是虛偽的和平，合蓄，只是假的合蓄，二十多年的內戰，就證明中國人并不和平；東北四省的喪失，更說明中國人的合蓄，正是非常的可恥。故外國人對於我們的好批評，雖不見得是有意挖苦，至少也是客氣的恭維。我們不能據此沾沾自喜的。

反之，他們對於另一方面的批評——「缺之組織力，」則我們却不能不說一聲「慚愧，」而俯首承認。因為中國人在精神上缺之一種熱烈的同情，同情心是組織力之母；又是組織的養料。中國人的細胞組織，由於民族的退化，差不多都是些貪污，昏庸，懈惰，殘酷，陰險，刻薄，浮泛……的分子。同情，早已被排擠到跌在角落裏了！其無組織力，正是事所必至，理有固然。對於外人的批評，雖然覺得「臉紅不過」，可是要想找一個有力的例證來否認它，那真是比上天還難！

我有一位朋友，在某輪船公司當研汛。他親口告訴我一件事情。前年秋天在離沙市不遠的地方，他們船上有一位搭客失足跌在江裏，隨波浮沉，其緊張自不待言了，而當時全船的同胞，沒有一人願意設法去救援那位不幸的被溺者。最後還是大家的呼喊笑樂，稱勸一位美水兵，才縱身入水，把一條將要斷氣的人命拖了起來。船上本有中國水手：而在一百餘的搭客中，未必全無一人諳識水性，然捨身赴義的乃是屬於另一個民族的人。豈不可怪。又據報載，當地質學家翁文灝先生覆車受傷的時候，適有另一輛汽車從後開來。當時與翁氏同車的人，懇請那輛車子將翁載回杭州醫治，而司機者居然堅持不允。經再四跪請，始將頑性感動。古人的見義勇為，慷慨任俠的美德，現在簡直是一絲一毫都沒有保存了。

又如最近上海申報記者秦理齋的全家自殺，這眞是極盡人間的慘事了。然而社會上對於這樣一件悲壯義烈的大事竟都持着一種不聞不問的淡漠的態度。國內輿論，雖略有批評，亦不過作幾句泛泛的恭維語。未聞督促申報館方面對於秦氏慘案有何善後。國人同情心的喪失，眞是可驚到無以復加了！

中國這個國家要想有救藥；中國這個社會要想有活氣，非全國上下組織成爲一個堅固的有機體不可。而排除自私，激發同情，則是一個最低限度的，起碼的條件。像現在這種陰森森，冷酷酷，彼此相視如寇仇的狀況，那是一輩子都沒有出息的！

春

默鳴

和煦的陽光，溫暖的麗風，罩在身上，吹到臉上；「愉快」地，輕鬆地；「春」！是降臨到人間來了！青翠的枝幹上，點綴着嫩黃的蕊芽，枯燥的草坪上，散漫着堆堆的野草，嬝嬝地；誘人的，「春」！」的確是眞降臨到人間來了。

從春風吹來了的一種幸福，針尖似的，蜜蜂似的：攢進了某一種人的心頭！從春風吹來了的一種煩惱，針尖似的，蜜蜂似的，也攢進了另一種人的心頭！

某一種人，穿着貼身的畢直的西裝，挽着小鳥依人般的伴侶，胳臂扶着纖腰，臉兒假在肩上，徜徉在「春」底懷抱中·陶醉在「春」底羽翼下，「春」給他們是如何的一個微笑！

在名山勝景上，青葱的林木中，一對對翩翩的男女，和花叢中的蝴蝶映輝着，嘴裏吹着「春來了」的哨子，互相應和着：一個喊：「X哥！」一個說：「ㄉㄧ」！又給這「春」！們如何的一個快樂·

富人們當然都計劃着：怎樣的消磨這春光？怎樣的才不辜負這春天？窮人們則只打算着：脫掉了笨滯的棉襖，可以能輕鬆的多流上幾趟汗，或是多跑上幾條路……而已。

所以：「春」！儘是怎般的可愛，般的溫柔，而它究竟還是個勢利者哩！馬路上：飄揚在空中的「春季大減價」！「春季大放盤」！旗幟，「春」給予商人們的，是幸福，還是煩惱呢？

當一個拉洋車的車夫，拖着一個人到某名勝去踏青的時候，「春」給予那個車夫的，又是幸福呢？還是煩惱呢？於是：在這種畸形下，窮酸的文丐們，就會搖着筆桿兒，寫什麼「春之勢利！」「春之罪惡！」……落魄的詩人們，也埋頭低吟着：「春底煩惱！」「春底咒咀！」……「究竟「春」……給予大衆，是怎樣……怎樣的一個輪廓呵！」所以雖然有人儘管在嚷着：「春來了！」「春來了！」而在另一種人的心境中，或許絲毫沒感到一些「春意」哩！「一年之計在於春！」「春宵一刻值千金！」這兩句古語，在這二十世紀里，眞不知應如何的解釋才好？

春！！在富人的眼中是：「春來了！」在窮人的眼中是：「莫須有！」

——寫於一九三四，四，四。

錄金遊記（六）

李經邦

她一面喊，一面跑上樓來，要我去瞧那一行五光十色的男女行列，而且說，這個醜多美少的使女，臉上也現出一種心揚，揶揄似的羨慕的笑容，似乎有恨自己不得置身其行列是一個個事的情狀。後來她告訴了我許多「花見」的故事——風流艷史。結局，好奇心驅使着我，忘記了我是扶桑客，要向者，混進入花簇成的人波中，也就像個「花見」人了。

賣卜者

思賡

四月裏，江南的梅子不知熟也會未？天上老是這樣陰沉沉的。恰好在雲際裏現出了一線陽光，接着又飄着絲絲的細雨。

門外長巷中的胡琴聲，引動了我。一個穿着青長衫的賣卜的瞎子，輕緩的拉着兩根淒婉的絃，向前面的去處，三尺來長的竹竿探着一雙沒有瞳人的眼，仰着頭，想，想，想到竹竿下端的幾路，又怕錯了下端的高低，又怕錯過了耳邊的叫喚，這叫喚的聲音是手與嘴……

胡琴與竹竿的代價，也是最後的目的，那管青衫已竟被雨點浸濕。

消息·思婦叩問征人的生死，胡琴的聲音是這樣的悲涼，也曾引動女人們的淚源，她們的命運似乎關係在這悲涼絃聲上，「孤寡你，貧，富」，賣卜的盲者呀？在你所謂「天干地支」中，你眞的能推算出人們的命運是你自己的休咎？可是你胡琴的聲調依然是奏着悲涼的樂調·（完）

稿費待領

一清衡赤，息征，堵良，王，小晉，秦特，光旦，浮萍，紫萍，琪子，黃川，咽，銀夢，胡受之，淒，部勞，綠伊，青柏，方代，錦霞，阿鎮，庵煦風，荷西，買寶，木綠，白村，鴻，風，伯虎，摩西，病，無，繼唯，發，照，三，君，金戈，賀德哥兒，係雲，才，謀振碧，伏家翟，佚諸……先生：承賜稿，深自感荷，特備薄酬，敬請攜帶原章，自本月四日起至本月底止，至本社會計處領取。過期照例不發，即以不願受酬論。——編者

顧堂小識（三十）

衡未

山右讞獄記一卷，顧麟趾撰。恕齋不知何地人，據所記稱之，蓋生於清乾隆間，而嘉道間宦遊山右者也。其書絕罕行見，魚恪士曾藏一册，下伯沅姻丈見而喜之，後訪求三十年不可得，鍾鍾山先生得一本於粵中，以寄金陵示伯沅姻丈，則光緒二十四年羅山方連軫刊於皖中者也，伯沅姻丈又為序而刊之，其意謂近世律文大改，又廢刑訊，讞獄為尤難，使見者能以哀矜為心，平恕執法，未為無助也。刊成蒙惠一册，覽之興嘆！因更印數部，擬贈董綬金先生，蓄欲乞法家著宿，一為倡導耳。

吾國刑法，自尚書呂刑以下，代有述作，如唐律疏義則尤不可不讀之書。日本人桑原騭藏一流，於此書直「五體投地」，綬金先生，恐亦見其手校本，可見其用力之勤，而今之治律令者，東之高閣久矣，鍾鍾山先生亦云「羅馬法列在必修，而唐律乃無過問者」，然則此書雖刊成，又不知有幾人肯一省覽也。吾讀此書，不禁百感之交集也。

遊藝一覽

今日電影

光明	羅克	常勝將軍
上海	類爾甫林	求婚妙手
世界		深宮奪美

漢口 萬元利湘繡產銷處

精製棉絮挑花

鵝絨被褥　湘潭醬油　菲菲雨傘　瀏陽編爆　湖南毛筆　鮮味菌油　辣椒香油　紫油嫩薑　安化清茶　湖南跑子　精美漆器

地址：特三區湖北街慎源里

遺失圖章聲明作廢

茲有浙江興業銀行定期存單一紙，計陳新戶口字第四六九號，二十四年四月十三日到期，洋五百元，原憑「陳新」字樣方形象文牙章支取款項，茲該章已在途遺失，除向該行掛失存單，另憑新章外，特此登報聲明作廢。

陳新 啓

羅毅一啓事

毅一於日前因公晉京，途中遺失軍字02825黨證及中央軍校調查科畢業證各一枚，除呈請補發外，特此聲明作廢。

輪船班期預告

上海班

進口　十七日 江大 寶和　十八日 江華 聯和 鄱陽

出口　十七日 德和 新甯與　十八日 江大 寶和 甯紹

宜昌班

進口　十七日 快利

出口　十七日 長沙

長沙班

進口　十九日 沙市

出口　廿一日 沙市

遺失聲明

茲因遺失三角式白地一一六號符號一枚，除呈請補給外，特此登報作廢。

軍政部駐鄂殘廢軍人教養院傷士楊飛賛啓

中南銀行

實收資本七百五十萬元　各項公積金一百五十萬元

經營商業銀行一切業務並經政府特許發行鈔票聯合發行準備庫保管現金準備

總行上海　分行 南京 北平 天津 廈門 杭州 蘇州

漢口分行江漢路九十三號

電話號數　經理室 二四七三四　營業室 二四五三四

電報掛號有無線 一五二一

儲蓄部

禮券儲金　本行自本年起舉辦禮券儲金計分（八元）（三元）（四元）（十元）（二十元）（六元）六種　另備空白禮券多種臨時填寫數目　紅，素，二色任憑選用

（本行）儲蓄種類

△定期　△甲種活期　△乙種活期　△零存整付　△存本付息　△整存整付

利息優厚　手續簡便　印有詳章　函索即寄

地址　△江漢路九十三號　△電話 二四五三四　二四七三四

花柳專科

專治 **下疳** 本所備有德國新出下疳針專治各種下疳 頭部潰爛腫痛等 一經注射立見奇效 退腫止痛 去腐生肌迅速 治愈有特效 廉價每針二元

淋濁 急性淋濁 前列腺炎 淋毒性膀胱炎 包皮炎 睾丸炎等 用德國紫光電治療 透熱殺菌 消毒效力強大 勝過內服藥品 另有德國淋濁針每針二元

橫痃 魚口便毒 德國新出品橫痃內消針 神效迅速 專治由花柳病淋濁下疳梅毒而起之橫痃魚口便毒等 優待廉價每針二元 又有虛弱性橫痃內消針 專治由身體虛弱勞傷或運動過度而起之橫痃魚口便毒等症

歡求賓負責 汪濟舟 醫師

本所創設最早於今十五載經驗最深

包治名症　立有包單　限期包好　如不痊愈　不取醫費

梅毒 不論新舊 用電療注射洗滌內服合療法 可保斷根 永無再發

淋濁 諸急性者 慢性者 均可斷根

下疳 橫痃 均可斷根 全治不愈不取醫費

地址 特一區 德潤里四碼頭 本局

善同醫局

樂善診所 醫師 朱秀峯

所址 特三區 世界大旅社 對門

包戒鴉片 七日斷根

毫無痛苦 照常辦公

漢口中山路三新街口 齊仕藥房診所白

漢口裕豐煤業公司經理老井陘煙煤售銷處廣告

本公司承銷老井陘煙煤，品質優良，燃火耐久，其揮發性最適合各項鍋爐之用，灰分極少，火力尤大，所用者數確比他煤減省多矣，且貨美價廉，實有事半功倍效果，向在武漢各大商埠暢銷，早得中外各大工廠用戶兵艦輪船一致贊許，信用卓著，際此國難方殷，為當務之急，特將此煤大批運漢，以供各大廠家兵艦輪船用戶需要，價值格外克己，以副諸君愛國之熱忱。無論零購躉銷，均備汽車運送，極為利便，如蒙惠顧，請至本公司面洽，無任歡迎。（一）辦事處法租界泰興里外十六號（電話二二四七七號）（煤廠一般太古中央棧電話二三四七四號）（一碼橋口奧經堂電話三三八九三號）

攝影界驚人消息!!!

駐漢 華昌照相材料行開幕新到大批快鏡

廉價優待攝影同志

(1) 柯達鷹眼鏡箱每只售洋二元六角五分並贈閱柯達攝影月刊半年及上海晨風攝影研究社出版之晨風攝影集一冊計共值洋八角實際鏡箱每只祇合洋一元八角五分可稱打破鏡箱廉價之紀錄惟以售完五百只為限請君對此大好機會幸勿失之交臂！

本行批發各種快鏡照相材料零售躉購一律歡迎代客沖晒放大出品優良定價從廉交件迅速

外埠郵寄報關車運均可代為辦理並逐月印有價目表函索即奉

漢口 華昌照相材料行謹啓

行址中山路寶成里隔壁佑安里內三號　電話三六一一一　電報掛號有無線六一二四號

總行 上海 南京 蘇 臺 平 廣 口

上海市教育局登記 中華會計函授學校

校址：上海戈登路二百七十五號（近新閘路）

武漢接洽處：漢口特三區四民街四民藥房內

本校之設予一般業已投身社會而感職業技能薄弱者以極大之輔助，創辦迄今已歷八載，學員逾三千餘人，遍及全球，已卒業之學員中，其原無職業因而獲得位置者約佔全數百分之六十弱，其原有職業因而提高地位增加進益者約佔全數百分之三十強，其因卒業未久或其他原因而尚賦閒者僅佔全數百分之七強，於此足徵會計人才出路之廣大，及本校學員爲社會信用之情形爲何如矣，有志於斯者請就近至本校武漢區接洽處接洽入學，本校[illegible]深入成功之途，爲備有詳章，函索附郵五分。校長沈立人會計師　武漢區接洽處專員郭振東

國府工商部商標局註冊　美容妙品　有改造面貌之特殊效能

內服玉容丸 此丸能令皮膚細膩色澤光艷爲美容內服之聖藥服後清潔血液潤澤肌肉立至皮膚雪白光艷無論男女患皮膚粗糙面色黃黑服之確有改造容貌之功效每瓶二元

消黑點容素 此素能消除皮膚粗糙面色黃黑媸容擴疤及雞皮皺紋諸不美症搽之移醜成美可如妙齡女郎每瓶一元每打十元

雀斑藥水 雀斑生於顏面婦女尤多不論男女面有雀斑限形減色財運子嗇均有礙交際方面種種不宜如不療治能傳播滿面克利氏發明此藥靈驗如神每用此藥水一次限六七天即能退除愈後無疤根永不復發定價每瓶二元

酒刺藥水 酒刺生於面部又名面皰男子諸多色如熱積硬粒尖稍有痛癢內濃白汁此症於流年財運均有關礙且有種種不宜將此藥搽上數次定能治癒每瓶一元

生毛髮藥 此藥能生髮功效神速凡病後禿髮血虛血枯禿去之髮速能重生無論疤痕或男女無毛均能生出此藥能發達血液營養毛孔黃白轉黑短者能長且保永無脫髮之虞患者一試方知每瓶一元

化鬚拔毛藥 此藥能除毫毛鬚髮或眉毛過厚如髮生太低或不應生之處生毛如以此藥搽上數分鐘即可化鬚化毛拔毛唯一靈藥也用法另詳仿單定價每瓶一元

腋臭藥水 腋下狐臭俗名猪狗臭遇熱汗出其臭更甚且能傳染兒女夫婦愛情交際方面亦不相宜重者腋毛必黃而有垢若此藥搽上則黃毛轉黑臭垢立除愈後永不復發每瓶一元雙料二元

外埠函購寄費加一　雲貴川邊界照郵章加倍

上海大和公司發行　漢口中山馬路　上海國春大藥房總經理

律師蕭緩代表廣東銀行致王湛士君通告

頃准廣東銀行聲稱王湛士君於十九年四月九日租用本行小號第四號保管箱係以半年爲期今已逾期數年除由本行函報通知迄未獲復外茲委託本律師代表登報通告限於本年四月底前來換約交租或退租繳還鑰匙如再逾期不來即行請法團公正開箱俾便召租仍當追索逾期欠租等語特此通告

治婦女赤白帶　特種之靈藥

婦女經靈丸

婦女白帶，多由發育不良或房事過度所致，若不急治，久必腰痠腿軟，面黃肌瘦，帶下淋濁，積久成癆！「中將經靈丸」含有多種新生活素，及調經止帶要藥，服後能立止赤白帶下，與有四天再造之功，確切斷根特殊之功能。

價目　大瓶 售洋弍元　小瓶 售洋壹元　外埠函購 另加寄費

武漢經理 中山路[illegible]大藥房　代理 中山[illegible]大藥房

上海四明製藥公司發行